

พ.ย

สำนักงานสาธารณสุขจังหวัดนครราชสีมา  
จังหวัดนครราชสีมา  
224  
๒๓ มี.ค. ๒๕๖๓  
.....



ที่ นม.๐๐๓๒.๓๐๑/๑๗๐๘

โรงพยาบาลประทาย  
อำเภอประทาย จังหวัดนครราชสีมา

๓๐๑๘

สำนักงานสาธารณสุขจังหวัดนครราชสีมา  
ศูนย์บริการสาธารณสุขอำเภอประทาย  
วันที่ 11  
วันที่ 3 มี ค 63  
เวลา

๒๗ ธันวาคม ๒๕๖๒

เรื่อง ขอส่งแผนปฏิบัติราชการสาธารณสุขด้านสุขภาพ ประจำปี ๒๕๖๓

เรียน ผู้ว่าราชการจังหวัดนครราชสีมา (ผ่านนายแพทย์สาธารณสุขจังหวัดนครราชสีมา

สิ่งที่ส่งมาด้วย แผนปฏิบัติราชการสาธารณสุขด้านสุขภาพ อำเภอประทาย ประจำปี ๒๕๖๒ จำนวน ๒ เล่ม

ตามที่สำนักงานสาธารณสุขจังหวัดนครราชสีมา ขอให้หน่วยบริการจัดทำแผนปฏิบัติราชการสาธารณสุขด้านสุขภาพ ประจำปี ๒๕๖๓ โดยใช้กรอบแนวคิดที่เชื่อมโยงกับแผนยุทธศาสตร์ชาติ ๒๐ ปี แผนพัฒนาเศรษฐกิจแห่งชาติ ฉบับที่ ๑๒ ประเทศไทย ๔.๐ เป้าหมายการพัฒนาที่ยั่งยืน นั้น

ในการนี้ โรงพยาบาลประทาย ได้จัดทำแผนปฏิบัติราชการสาธารณสุขด้านสุขภาพ อำเภอประทาย ประจำปี ๒๕๖๓ เรียบร้อยแล้ว จึงขอส่งแผนดังกล่าว ดังรายละเอียดตามเอกสารที่แนบมาพร้อมนี้

จึงเรียนมาเพื่อโปรดทราบและพิจารณาดำเนินการต่อไป

- โปรดพิจารณา (ผ่านนายแพทย์สาธารณสุขจังหวัดนครราชสีมา)
- เพื่อโปรดทราบและพิจารณาอนุมัติ
- แผนปฏิบัติการสาธารณสุขปี ๒๕๖๓ ของ.....
- ตรวจสอบแล้วถูกต้องเห็นควรอนุมัติ
- ใช้งบประมาณดำเนินการ.....

ขอแสดงความนับถือ

(นายชยพล สุขโต)

ผู้อำนวยการโรงพยาบาลประทาย

เรียน ผู้ว่าราชการจังหวัดนครราชสีมา  
เพื่อโปรดพิจารณา ลงนาม

(นายชาญชัย บุญอยู่)  
นายแพทย์เชี่ยวชาญ (ด้านเวชกรรมป้องกัน)

ปฏิบัติราชการแทน นายแพทย์สาธารณสุขจังหวัดนครราชสีมา

จึงว่าขอ ๑,๕๑๐,๗๕๖ บาท

หัวหน้ากลุ่มงานพัฒนายุทธศาสตร์สาธารณสุข

- ๕ มี.ค. ๒๕๖๓

- ๖ มี.ค. ๒๕๖๓

ฝ่ายบริหารงานทั่วไป  
โทร. ๐-๔๔๘-๕๐๑๑ - ๓  
โทรสาร ๐-๔๔๘-๕๑๗๐

อนุมัติ/ลงนามแล้ว

(นายรินทร์รัชต์ พิษณุคามินทร์)

นายแพทย์สาธารณสุขจังหวัด ปฏิบัติราชการแทน

ผู้ว่าราชการจังหวัดนครราชสีมา

- ๗ มี.ค. ๒๕๖๓



# แผนปฏิบัติการสาธารณสุขด้านสุขภาพ

## ประจำปี 2563



คปสอ.ประเทศไทย  
CUP PRATHAI

## คำนำ

จากแผนยุทธศาสตร์กระทรวงสาธารณสุข ประจำปีงบประมาณ พ.ศ. 2563 ภายใต้แผนยุทธศาสตร์ชาติ ระยะ 20 ปี (ด้านสาธารณสุข) ได้ถูกขับเคลื่อนนโยบายสู่การปฏิบัติของหน่วยงานในสังกัดกระทรวงสาธารณสุข ส่วนภูมิภาค ให้บรรลุเป้าหมาย ประชาชนสุขภาพดี เจ้าหน้าที่มีความสุข ระบบสุขภาพยั่งยืน อันจะนำพา ประเทศไปสู่ความมั่นคง มั่งคั่ง ยั่งยืน ซึ่งการจัดทำแผนยุทธศาสตร์สาธารณสุข อำเภอประเทาย จังหวัด นครราชสีมา ประจำปี 2563 ในครั้งนี้ ได้วางกรอบแนวคิดให้มีความเชื่อมโยง กับแผนยุทธศาสตร์ชาติ ระยะ 20 ปี แผนปฏิรูปประเทศด้านสาธารณสุข แผนพัฒนาเศรษฐกิจและสังคมแห่งชาติ ฉบับที่ 12 ประเทศไทย 4.0 นโยบายรัฐบาล การปฏิรูปด้านสาธารณสุข ปรัชญาเศรษฐกิจพอเพียง แผนพัฒนาสุขภาพแห่งชาติ ฉบับที่ 12 โดยแผนยุทธศาสตร์ฉบับนี้ประกอบด้วย ยุทธศาสตร์ความเป็นเลิศ 4 ด้าน ของกระทรวงสาธารณสุข ได้แก่ 1) ด้านส่งเสริมสุขภาพ ป้องกันโรค และคุ้มครองผู้บริโภคเป็นเลิศ (Promotion, Prevention & Protection Excellence) 2) ด้านบริการเป็นเลิศ (Service Excellence) 3) ด้านบุคลากรเป็นเลิศ (People Excellence) และ 4) บริหารเป็นเลิศด้วยธรรมาภิบาล (Governance Excellence) นั้น

แผนยุทธศาสตร์สาธารณสุข อำเภอประเทาย จังหวัดนครราชสีมา ประจำปี 2563 จัดทำขึ้นเพื่อใช้เป็น ทิศทางการดำเนินงานด้านส่งเสริมสุขภาพและป้องกันโรค การพัฒนาคุณภาพชีวิตของประชาชน อำเภอประเทาย โดยยึดตามกระบวนการบริหารแผนยุทธศาสตร์ด้านสุขภาพ ของสำนักงานสาธารณสุขจังหวัดนครราชสีมา ซึ่ง กระบวนการจัดทำแผนนั้น ได้นำนโยบายของรัฐบาล ทิศทางการดำเนินงานของกระทรวงสาธารณสุข นโยบาย ของผู้บริหารระดับเขต ระดับจังหวัด สำนักงานสาธารณสุขจังหวัดนครราชสีมา และสภาพปัญหาสาธารณสุขของ อำเภอประเทาย จังหวัดนครราชสีมา มาเป็นกรอบในการจัดทำแผนยุทธศาสตร์สาธารณสุข ประจำปี 2563 โดย ผ่านกระบวนการระดมสมองเพื่อจัดทำแผนยุทธศาสตร์ด้านสาธารณสุข อย่างเป็นระบบของคณะกรรมการ ประสานงานสาธารณสุขระดับอำเภอประเทาย เพื่อให้โรงพยาบาลประเทาย สำนักงานสาธารณสุขอำเภอ ประเทาย และโรงพยาบาลส่งเสริมสุขภาพตำบลในเขตรับผิดชอบ ได้ใช้เป็นแนวทางในการดำเนินงานส่งเสริม สุขภาพและป้องกันโรค การพัฒนาคุณภาพชีวิตของประชาชนในระดับพื้นที่ ในส่วนที่เกี่ยวข้องต่อไป



(นายชยพล สุขโต)

ผู้อำนวยการโรงพยาบาลประเทาย

ประธาน คปสอ.ประเทาย

# สารบัญ

เรื่อง	หน้า
คำนำ	ก
สารบัญ	ข
<b>ส่วนที่ 1 ข้อมูลทั่วไป สถานะสุขภาพ</b>	
1.1 ข้อมูลทั่วไป	8
1.2 ข้อมูลด้านสาธารณสุขและสถานะสุขภาพที่สำคัญ	13
1.3 ปัญหาสุขภาพจิต	22
1.4 กลุ่มผู้ป่วยโรคเรื้อรัง	25
1.5 การจัดความสำคัญของปัญหา	31
1.6 การวิเคราะห์องค์กร (โดยใช้ SWOT Analysis)	50
1.7 โครงสร้างการบริหารระบบสุขภาพ อำเภอลำปาง	52
1.8 กระบวนการจัดทำแผนปฏิบัติการสาธารณสุขด้านสุขภาพ คปสอ.ลำปาง	52
<b>ส่วนที่ 2</b>	
2.1 วิสัยทัศน์	55
2.2 พันธกิจด้านสุขภาพ	55
2.3 เป้าหมาย	55
2.4 เข็มมุ่ง ปีงบประมาณ 2563	55
2.5 ประเด็นยุทธศาสตร์ ประจำปี 2563	55
2.6 ตัวชี้วัดตามยุทธศาสตร์ด้านสุขภาพ จังหวัดนครราชสีมา ประจำปี 2563	56
<b>ส่วนที่ 3 แผนเงิน</b>	
3.1 วิเคราะห์สถานการณ์การเงินของ CUP ลำปาง	60
3.2 สรุปแผนทางการเงิน (PLANFIN) ประจำปี 2562	61
<b>ส่วนที่ 4 แผนลงทุน</b>	
4.1 แผนขอสนับสนุนงบประมาณค่าบริการทางการแพทย์ที่เบิกจ่ายในลักษณะงบลงทุน(ค่าเสื่อม) ปีงบประมาณ 2563 จัดสรรระดับจังหวัด 70% จังหวัดนครราชสีมา	69

เรื่อง	หน้า
<b>ส่วนที่ 4 แผนลงทุน (ต่อ)</b>	
4.2 แผนขอสนับสนุนค่าบริการทางการแพทย์ที่เบิกจ่ายในลักษณะงบลงทุน(ค่าเสื่อม) ปีงบประมาณ 2563 จัดสรรระดับจังหวัด 20% จังหวัดนครราชสีมา	71
<b>ส่วนที่ 5 แผนกำลังคน</b>	
5.1 วิเคราะห์ความต้องการและการขาดแคลนกำลังคนในทุกสาขาวิชาชีพ ตามกรอบ Service Plan และ FTE2 .75	73
- บัญชีจำแนกหน่วยงาน ความรับผิดชอบ ตำแหน่ง ของหน่วยงานในสังกัดสำนักงาน สาธารณสุขอำเภอประทาย จังหวัดนครราชสีมา ปี 2563	75
5.2 แผนพัฒนาด้านวิชาการ	76
5.3 แผนศึกษาต่อ	80
<b>ส่วนที่ 6 แผนสนับสนุน รพ.สต.</b>	
6.1 Fix Cost ที่สนับสนุนลูกข่าย	82
<b>ส่วนที่ 7 แผนบริหารเจ้าหน้าที่</b>	
7.1 แผนการจ่ายหนี้	84
<b>ส่วนที่ 8 แผนบริหารลูกหนี้</b>	
8.1 แผนการเรียกเก็บ	86
<b>ส่วนที่ 9 แผนการจัดซื้อ</b>	
9.1 แผนจัดซื้อวัสดุ	88
9.2 แผนจัดซื้อยา เวชภัณฑ์ วัสดุทางการแพทย์ วัสดุวิทยาศาสตร์การแพทย์	92

## ส่วนที่ 10 แผนปฏิบัติการสาธารณสุข ประจำปี 2563

สรุปแผนปฏิบัติการสาธารณสุขด้านสุขภาพ

10.1 สรุปแผนปฏิบัติการสาธารณสุขด้านสุขภาพ ประจำปี 2563	95
10.2 รายละเอียดแผนปฏิบัติการสาธารณสุขด้านสุขภาพ ระดับอำเภอ	96

**ยุทธศาสตร์ที่ 1 ด้านส่งเสริมสุขภาพ ป้องกันโรคและคุ้มครองผู้บริโภคเป็นเลิศ  
(PP&P Excellence)**

1. โครงการ prathai show&share 1000 day 2020	100
2. โครงการแก้ไขปัญหาโลหิตจางจากการขาดธาตุเหล็กในเด็กอายุ6เดือนถึง2ขวบ	102
3. โครงการการพัฒนาและสร้างเสริมเครือข่ายศูนย์พัฒนาเด็กเล็ก	104
4. โครงการประเมินและพัฒนาความฉลาดทางอารมณ์ (EQ)	107
5. โครงการติดตามและกระตุ้นพัฒนาการเด็กล่าช้า	108
6. โครงการสร้างเสริมสุขภาพคนไทยกลุ่มวัยเรียน อำเภอประเทาย	109
7. โครงการป้องกันการตั้งครรภ์ในวัยใส	111
8. โครงการการให้บริการงานสร้างเสริมภูมิคุ้มกันโรคตามมาตรฐาน	113
9. โครงการพัฒนาระบบบริการสุขภาพในชุมชน(หมอประจำครอบครัว)	115
10. โครงการพัฒนาศักยภาพคณะกรรมการพัฒนาคุณภาพชีวิตอำเภอประเทาย	117
11. โครงการเตรียมความพร้อมรองรับการระบาดของโรคติดต่อสำคัญ โรคอุบัติ ใหม่-อุบัติซ้ำ และสาธารณสุข	119
12. โครงการพัฒนาศักยภาพการดำเนินงานเครือข่ายคุ้มครองผู้บริโภคและบริการ สุขภาพ	126
13. โครงการเฝ้าระวังและจัดบริการอาชีวอนามัยและเวชกรรมสิ่งแวดล้อม	129
14. โครงการเสริมสร้างเครือข่าย TO BE NUMBER ONE	133
15. โครงการพัฒนาศักยภาพ อาสาสมัครคุมประพฤติ (อสค.)	135
16. โครงการลดอันตรายจากการใช้สารเสพติด	137
17. โครงการสถานที่ปลอดบุหรี่ ตามมาตรฐาน	139
18. โครงการสร้างเสริมทันตสุขภาพและป้องกันโรคในช่องปากเด็กกลุ่มอายุ0-12ปี	140
19. โครงการปรับเปลี่ยนพฤติกรรมในผู้ป่วยเบาหวาน	142

<b>ยุทธศาสตร์ที่ 1 ด้านส่งเสริมสุขภาพ ป้องกันโรคและคุ้มครองผู้บริโภคเป็นเลิศ</b>	
<b>(PP&amp;P Excellence) ต่อ</b>	
20. โครงการตรวจเลือดผู้ป่วยโรคเบาหวานและความดันโลหิตสูง	143
21. โครงการปรับเปลี่ยนพฤติกรรมผู้ป่วยเบาหวานที่มี HbA1C>7	144
22. โครงการส่งเสริมสุขภาพและป้องกันโรคทั่วไป “๒๔๐ วัน ปรับเปลี่ยนวิถีชีวิต	145
23. โครงการปรับเปลี่ยนพฤติกรรมและสร้างเสริมHealth Literacyกลุ่มเสี่ยงและ กลุ่มป่วยDM/HT	147
24. โครงการพัฒนาโรงพยาบาลส่งเสริมการใช้อย่างสมเหตุผล	149
25. โครงการอบรมสุขภาพจิต CUP ประทาย	151
26. โครงการตรวจคัดกรอง ส่งเสริมสุขภาพพระสงฆ์ อำเภอประทาย	153
<b>ยุทธศาสตร์ที่ 2 ยุทธศาสตร์ด้านบริการเป็นเลิศ (Service Excellence)</b>	
27. โครงการพัฒนาศักยภาพอาสาสมัครสาธารณสุขประจำหมู่บ้าน	155
28. โครงการพัฒนาศักยภาพวิชาการ อสม. อำเภอประทาย	157
29. โครงการ stroke stemi alert	159
30. โครงการอบรมดูแลผู้ป่วยเบื้องต้นและการช่วยฟื้นคืนชีพ	161
31. โครงการพัฒนาระบบบริการการดูแลผู้ป่วยวัณโรค อำเภอประทาย	162
32. โครงการคัดกรองมะเร็งลำไส้ใหญ่	167
33. โครงการคลินิก CAPD	169
34. โครงการการซ้อมแผนเผชิญเหตุฉุกเฉินและเหตุการณ์ความรุนแรงใน โรงพยาบาล	170
35. โครงการติดตามเยี่ยมบ้านผู้ป่วยจิตเวชในชุมชน	172
<b>ยุทธศาสตร์ที่ 3 ยุทธศาสตร์บุคลากรเป็นเลิศ (People Excellence)</b>	
36. โครงการสร้างสุขบุคลากร คปสอ.ประทาย	174
<b>ยุทธศาสตร์ที่ 4 ยุทธศาสตร์บริหารเป็นเลิศด้วยธรรมาภิบาล</b>	
<b>(Governance Excellence)</b>	
37. โครงการพัฒนาระบบความปลอดภัยด้านยาแก่น่วยบริการปฐมภูมิทุ่งสุรพ. ส่งเสริมสุขภาพ	176

<b>ยุทธศาสตร์ที่ 4 ยุทธศาสตร์บริหารเป็นเลิศด้วยธรรมาภิบาล</b>	
<b>(Governance Excellence) ต่อ</b>	
38. โครงการพัฒนาศักยภาพบุคลากรด้านสาธารณสุข(งานวิจัย)	178
39. โครงการพัฒนาระบบข้อมูลและศูนย์จัดเก็บรายได้	179
40. โครงการการประเมินคุณธรรม ความโปร่งใสในการดำเนินงานของหน่วยงาน ภาครัฐ(ITA)	180
10.3 ผังควบคุม กำกับ แผนปฏิบัติราชการสาธารณสุขด้านสุขภาพ คปสอ.ประเทาย	182
10.4 สรุปแผนปฏิบัติราชการสาธารณสุขด้านสุขภาพ โรงพยาบาลประเทาย ประจำปี 2563	185
10.5 สรุปแผนปฏิบัติราชการสาธารณสุขด้านสุขภาพ ระดับตำบล ประจำปี 2563	192
<b>ส่วนที่ 11 ระบบการรายงาน การนิเทศติดตาม การควบคุมกำกับและการประเมินผล</b>	
11.1 ระบบการรายงาน ของ CUP	224
11.2 การนิเทศติดตาม การควบคุมการดำเนินงาน ของ CUP ทั้งในระดับอำเภอและตำบล	228
11.3 การประเมินผลการดำเนินงาน ของ CUP	228



## สารบัญตาราง

	หน้า
ตารางที่ 1 แสดงจำนวน และร้อยละ ของประชากรจำแนกตามวัยและเพศ อำเภอประทาย ปี 2562	12
ตารางที่ 2 แสดงประเภทยุทธศาสตร์ คบสอ.ประทาย ปี 2562	13
ตารางที่ 3 แสดงอัตราการดาตตาย และอัตราทารกตตาย ปี 2555 - 2562	15
ตารางที่ 4 แสดงอัตราพยายามฆ่าตัวตตายและอัตราการฆ่าตัวตตตายสำเร็จ อำเภอประทาย ปี 2556 - 2562	23
ตารางที่ 5 แสดงผลการคัดกรองโรค DM HT ในกลุ่มอายุ 35 ปี ขึ้นไป อำเภอประทาย ปี 2556 - 2562	26

## สารบัญแผนภูมิ

	หน้า
แผนภูมิที่ 1 แสดงอัตราเกิด อัตราตาย อัตราเพิ่ม ประชากรอำเภอประเทาย ปี 2552-2562	15
แผนภูมิที่ 2 แสดงอัตรามารดาตาย และอัตราทารกตาย ปี 2556-2562	16
แผนภูมิที่ 3 แสดงอัตราการใช้บริการของผู้ป่วยนอกโรงพยาบาลประเทาย และหน่วยบริการปฐมภูมิ อำเภอประเทาย ปี 2557-2562	16
แผนภูมิที่ 4 แสดงรายงาน10 อันดับโรคผู้ป่วยนอก รับบริการโรงพยาบาลประเทาย ปี 2562	17
แผนภูมิที่ 5 แสดงรายงาน 10 อันดับโรคผู้ป่วยใน รับบริการโรงพยาบาลประเทาย ปี 2562	18
แผนภูมิที่ 6 แสดงอัตราป่วยด้วยโรคที่ต้องเฝ้าระวังทางระบาดวิทยา 10 อันดับโรค ปี 2562	19
แผนภูมิที่ 7 แสดงอัตราป่วยด้วยโรคไข้เลือดออก อำเภอประเทาย ปี 2547-2562	20
แผนภูมิที่ 8 แสดงอัตราป่วยด้วยโรค Leptospirosis อำเภอประเทาย ปี 2547 – 2562	20
แผนภูมิที่ 9 แสดงอัตราป่วยด้วยโรคมือเท้าปาก อำเภอประเทาย ปี 2547 – 2562	21
แผนภูมิที่10 แสดงจำนวนผู้ป่วยในเสียชีวิต 5 อันดับโรค โรงพยาบาลประเทาย ปี 2562	22
แผนภูมิที่11 แสดงอัตราการพยายามฆ่าตัวตายเปรียบเทียบกับอัตราการฆ่าตัวตายสำเร็จ อำเภอประเทาย ปี 2555 - 2562	23
แผนภูมิที่12 แสดงร้อยละการคัดกรองความเสี่ยงประชาชนอายุ 35 ปี ขึ้นไป ตั้งแต่ปี 2554- 2562	26
แผนภูมิที่13 แสดงอัตราป่วยด้วย DM/HT รายใหม่ต่อแสนประชากร อำเภอประเทาย ปี 2555 - 2562	27
แผนภูมิที่14 แสดงร้อยละผู้ป่วยเบาหวานควบคุมระดับน้ำตาลในเลือด ( HbA1C <7mg%)	28
แผนภูมิที่15 แสดงร้อยละการตรวจคัดกรองประจำปีพบภาวะแทรกซ้อน ในผู้ป่วยโรคเบาหวาน ปี 2556- 2562	28
แผนภูมิที่16 แสดงร้อยละการตรวจคัดกรองประจำปีพบภาวะแทรกซ้อนในผู้ป่วยโรคความดันโลหิตสูง ปี 2556 – 2562	30
แผนภูมิที่17 กระบวนการวางแผนยุทธศาสตร์ด้านสุขภาพ ของอำเภอประเทาย จังหวัดนครราชสีมา ปี 2563	54

## นโยบายด้านสาธารณสุขที่สำคัญ ปีงบประมาณ 2563

### นโยบายรัฐมนตรีว่าการกระทรวงสาธารณสุข

นายอนุทิน ชาญวีรกูล

รองนายกรัฐมนตรีและรัฐมนตรีว่าการกระทรวงสาธารณสุข

ดร.สาธิต ปิตุเตชะ

รัฐมนตรีช่วยว่าการกระทรวงสาธารณสุข

### นโยบายกระทรวงสาธารณสุข

ต้องการให้เกิดผลต่อประชาชนทุกคนในประเทศไทยนับจากวันนี้ไป

ลดรายจ่าย เพิ่มรายได้ ร่างกายแข็งแรง เศรษฐกิจไทยแข็งแรง

1. การพัฒนางานสาธารณสุขตามแนวพระราชดำริและโครงการเฉลิมพระเกียรติ เพื่อสืบสาน รักษา ต่อยอด และพัฒนาการบริการด้านสาธารณสุขให้เกิดประดยชน์สูงสุดต่อประชาชน
2. การดูแลให้ประชาชนมีสุขภาพแข็งแรงทั้งกาย ใจ และมีความมั่นคงทางสุขภาพ
  - 2.1 สร้างเสริมให้ประชาชนมีความรอบรู้ด้านสุขภาพที่ถูกต้อง ส่งเสริมการออกกำลังกายให้ชุมชนเป็นฐานในการสร้างสุขภาพที่ดี
  - 2.2 พัฒนาเด็กไทยให้มีคุณภาพตั้งแต่ในครรภ์จนถึงเด็กวัยเรียน ให้มีพัฒนาการสมวัยมีคุณภาพเพื่อส่งต่อการพัฒนาในระยะถัดไป
  - 2.3 จัดการดูแลระยะยาวรองรับสังคมสูงวัยอย่างเป็นระบบ ให้ผู้สูงอายุมีสุขภาพดีเข้าถึงการบริการอย่างมีศักดิ์ศรี
  - 2.4 จัดการภัยคุกคามความมั่นคงทางสุขภาพอย่างครบวงจรและบูรณาการ โดยความร่วมมือกับเครือข่ายภาครัฐ ประชาชน เอกชน และท้องถิ่น โดยเฉพาะในพื้นที่ชายแดนและพื้นที่เขตเศรษฐกิจพิเศษ
3. ให้ประชาชนได้รับบริการที่มีคุณภาพ ปลอดภัย ลดความแออัด ลดเหลื่อมล้ำ ลดรอคอย และลดภาระค่าใช้จ่าย
  - 3.1 เพิ่มศักยภาพให้บริการของหน่วยบริการทุกระดับ จัดระบบการแพทย์ปฐมภูมิที่ที่แพทย์เวชศาสตร์ครอบครัวดูแลอย่างทั่วถึง พัฒนาห้องฉุกเฉินให้มีประสิทธิภาพ และกำลังคนที่เพียงพอ
  - 3.2 พัฒนาและยกระดับความรู้ อสม.ให้เป็นหมอประจำบ้านในการดูแลสุขภาพประชาชนในชุมชน ให้ประชาชนสามารถเข้าถึงบริการ เข้าถึงข้อมูลและแบ่งเบาภาระค่าใช้จ่ายของประชาชนในการเดินทางไปพบแพทย์

- 3.3 ใช้เทคโนโลยีสารสนเทศและการสื่อสารทางการแพทย์ เพื่อเพิ่มประสิทธิภาพการบริการ ได้แก่ ระบบการแพทย์ทางไกล (Telemedicine) ระบบคิว ระบบงานบริการของโรงพยาบาล ระบบส่งต่อ เชื่อมโยงเป็น Big Data
4. ผลักดันการพัฒนาเทคโนโลยีและนวัตกรรมทางการแพทย์และสาธารณสุข
  - 4.1 ให้ประชาชนเข้าถึงการใช้กัญชาและสมุนไพรทางการแพทย์ได้อย่างปลอดภัย เพื่อสร้างโอกาสทางการรักษา เศรษฐกิจ และการสร้างรายได้ของประชาชน โดยกำหนดกลไกการดำเนินงานที่รัดกุม ตามที่กฎหมายบัญญัติไว้
  - 4.2 ส่งเสริมนวัตกรรมและศูนย์ความเป็นเลิศทางการแพทย์ทั้งด้านระบบบริการทางการแพทย์ การสร้างเสริมสุขภาพการท่องเที่ยวเชิงสุขภาพ การศึกษาวิจัย การผลิตและพัฒนากำลังคนด้านสุขภาพ
5. การเพิ่มประสิทธิภาพการบริหารจัดการ
  - 5.1 ให้ทุกหน่วยงานยึดหลักธรรมาภิบาลและความโปร่งใสในการปฏิบัติงาน กระจายอำนาจการบริหารจัดการระบบบริการและทรัพยากรสู่ระดับเขตสุขภาพ
  - 5.2 ผู้บริหารหน่วยงานทุกระดับต้องให้ความสำคัญในการสร้างขวัญกำลังใจบุคลากร

## นโยบายปลัดกระทรวงสาธารณสุข

### นายแพทย์สุชุม กาญจนพิมาย ปลัดกระทรวงสาธารณสุข

1. จิตอาสาทำความดีด้วยหัวใจ
2. พัฒนาระบบสุขภาพปฐมภูมิ
3. เจ็บป่วยฉุกเฉินได้รับการรักษาอย่างทันท่วงที
4. การดูแลผู้สูงอายุ
5. ประชาชนได้รับความคุ้มครองจากสารพิษที่ทำลายสุขภาพ
6. คนไทยเป็นเจ้าของโรงพยาบาล
7. ผลักดันระบบหลักประกันของชาวต่างชาติในประเทศไทย
8. ร่วมมือกับภาคประชาชนในการพัฒนาระบบหลักประกันสุขภาพ
9. ส่งเสริมการพัฒนาคุณภาพชีวิต โดยคณะกรรมการพัฒนาคุณภาพชีวิตระดับอำเภอและตำบล
10. ใช้ยาอย่างสมเหตุผล ฝ่าระวังโรคระบาด ควบคุมมาตรฐานห้องปฏิบัติการ ปฏิรูปกำลังคนและเทคโนโลยีด้านสุขภาพ ควบคุมป้องกันโรค คุ่มครองผู้บริโภค ส่งเสริมแพทย์แผนไทย
  - 1.) ส่งเสริมการใช้บริการการแพทย์แผนไทยในระบบบริการ
  - 2.) ส่งเสริมให้มีการใช้ยาสมุนไพรทดแทนยาแผนปัจจุบัน
  - 3.) ให้เขตสุขภาพสนับสนุนงบประมาณให้กับ รพ.ที่ผลิตยาสมุนไพรในเขตสุขภาพฯ ละ ๓-๕ ล้านบาท

4.) ส่งเสริมการพัฒนาเมืองสมุนไพร ๑๓ จังหวัด

11. สนับสนุนส่งเสริมสร้างขวัญกำลังใจให้กับบุคลากรในทุกระดับ

\*ร่วมกันดำเนินงานโครงการจิตอาสาทำความดีด้วยหัวใจ โครงการพระราชดำริ โครงการเฉลิมพระเกียรติ และโครงการที่เกี่ยวข้องกับพระบรมวงศานุวงศ์ทุกพระองค์ พร้อมทั้งติดตามการดำเนินงานอย่างต่อเนื่อง

\*พัฒนาระบบสุขภาพปฐมภูมิ คนไทยทุกคนมีทีมหมอประจำครอบครัวให้การรักษาโรคพื้นฐาน โดยเน้นการดำเนินงาน ดังนี้

- 1.) ให้คำปรึกษาป้องกันโรค ส่งเสริมสุขภาพ ดูแลทั้งที่บ้าน ที่หน่วยบริการ และจัดการเรื่องการส่งต่อเมื่อจำเป็นอย่างเป็นระบบ
- 2.) พัฒนาหน่วยบริการปฐมภูมิใกล้บ้าน รพ.สต.และโรงพยาบาล ชุมชนให้สะอาดน่าอยู่ได้ มาตรฐานปลอดภัย ประชาชนมีส่วนร่วมในการสนับสนุนอย่างใกล้ชิดให้เกิดความรู้สึกเป็นโรงพยาบาลของเรา
- 3.) ไม่เน้นการประกวดเพื่อแข่งขันกันล่ำรางวัล แต่มุ่งเน้นการพัฒนาให้ได้มาตรฐาน มีการประสานงาน เป็นเครือข่ายที่ช่วยน้อง เพื่อนช่วยเพื่อน โรงพยาบาลขนาดใหญ่ ช่วยเหลือโรงพยาบาลขนาดเล็ก โรงพยาบาลชุมชนช่วยเหลือโรงพยาบาลส่งเสริมสุขภาพตำบล

\*เจ็บป่วยฉุกเฉินได้รับการรักษาอย่างทันท่วงที เข้าถึงโรงพยาบาลที่ใกล้ที่สุดใน ๖ โรคที่สำคัญ คือ โรคหลอดเลือดสมอง ภาวะติดเชื้ในกระแสเลือด การบาดเจ็บทางสมอง ภาวะช็อคทุกประเภท และทารกแรกเกิด

พัฒนาการรักษาพยาบาลระดับทุติยภูมิและตติยภูมิขั้นสูงตาม Service Plan สาขาต่างๆ โดยการประสานความร่วมมือกับโรงพยาบาลในสังกัดกรมการแพทย์และโรงพยาบาลมหาวิทยาลัยแต่ละภูมิภาค ถ่ายทอดเทคโนโลยีองค์ความรู้ทางวิชาการซึ่งกันและกัน

\*เมื่อประเทศเข้าสู่สังคมผู้สูงอายุ ต้องให้ผู้สูงอายุได้รับการดูแลรักษาโรคประจำตัว ส่งเสริมสุขภาพ ป้องกันโรคผู้สูงอายุติดบ้านติดเตียงมีคนดูแลในครอบครัวและชุมชน

และเมื่อเข้าโรงพยาบาลก็ควรป้องกันตรผู้สูงอายุติดบ้านติดเตียง มีคนดูแลในครอบครัวและชุมชน ได้รับการดูแลตามช่องทางที่เหมาะสม ส่งเสริมสนับสนุนให้การดำเนินงานของชมรมมีความเข้มแข็ง และจัดการให้มีโรงเรียนผู้สูงอายุทุกพื้นที่ เพื่อให้เกิดการเรียนรู้การดูแลสุขภาพด้วยตนเองได้

\*ประชาชนได้รับความคุ้มครองจากสารพิษที่ทำลายสุขภาพ มีช่องทางสื่อสารข้อมูลอย่างถูกต้องตามหลักวิชาการผ่านสื่อสาธารณะ และสื่อสังคมออนไลน์

สนับสนุนให้เกิดการแก้ปัญหาสิ่งแวดล้อมอย่างเป็นระบบเป็นแบบอย่างที่ดีในสังคม เช่น การยกเลิกถุงพลาสติกใส่ยา การยกเลิกใช้โฟมบรรจุอาหารมาใช้ในโรงพยาบาล การส่งเสริมให้บุคลากรในกระทรวงสาธารณสุขและผู้ใช้บริการใช้บรรจุภัณฑ์ที่เป็นมิตรกับสิ่งแวดล้อม และสนับสนุนส่งเสริมการใช้พลังงานสะอาด พลังงานแสงอาทิตย์(Solar cell) ผลิตกระแสไฟฟ้าในโรงพยาบาลเพื่อลดต้นทุนการให้บริการในระยะยาวให้ เห็นอย่างเป็นรูปธรรม

\*ทำให้คนไทยเป็นเจ้าของของโรงพยาบาล เข้าไปมีส่วนบริหารโรงพยาบาลร่วมกันสนับสนุนให้ ข้อเสนอแนะในการพัฒนากระจายอำนาจให้หน่วยงานในพื้นที่ มีอิสระในการบริหารมากขึ้น เพื่อตอบสนอง ความต้องการของประชาชนในพื้นที่อย่างทันท่วงที

โดยเน้นการบริหารแบบมีส่วนร่วมเป็นทีมภายใต้คณะกรรมการบริหารโรงพยาบาล และ คณะกรรมการบริหารเครือข่ายสุขภาพในแต่ละพื้นที่

\*ผลักดันระบบหลักประกันของชาวต่างชาติในประเทศไทย

ร่วมมือกับภาคประชาชนในการพัฒนาระบบหลักประกันสุขภาพ

ส่งเสริมการพัฒนาคุณภาพชีวิต โดยคณะกรรมการพัฒนาคุณภาพชีวิตระดับอำเภอและตำบล

ใช้อย่างสมเหตุผล เฝ้าระวังโรคระบาด ควบคุมมาตรฐานห้องปฏิบัติการ ปฏิรูปกำลังคนและเทคโนโลยีด้าน สนับสนุนส่งเสริมสร้างขวัญกำลังใจให้กับบุคลากรในทุกระดับ

## นโยบายสำคัญนายแพทย์สาธารณสุขจังหวัดนครราชสีมา ประจำปี 2563

### นายรินทร์รัชต์ พิชญคามินทร์

#### หลักการทำงาน

“งานได้ผล ประชาชนมีสุข”

สร้างนวัตกรรมและตีเด่นในงานนโยบายกระทรวงสาธารณสุข

พัฒนางานอื่นๆให้เป็นงานประจำ เพื่อลดความเครียดผู้ปฏิบัติโดยสร้างภาระงานให้พอเหมาะสมพอดี

#### เป้าหมาย

1. ประชาชนสุขภาพดี
2. เจ้าหน้าที่ เก่ง ดี มีความสุข
3. ระบบสุขภาพยั่งยืน โดยภาคีมีส่วนร่วม

#### จุดเน้นการพัฒนางองค์กร สำนักงานสาธารณสุขจังหวัดนครราชสีมา

1. เป็นองค์กร SMART OFFICE
2. ความรัก ความสามัคคีองค์กร
3. มีความสุขในการทำงาน

#### นโยบายเน้นหนัก ประจำปี 2563

1. ลดป่วย ลดตายด้วยโรค NCD (DM,HT,STROKE)
2. สร้างสุขภาพ Health Model
3. พัฒนาอาสาสมัครสาธารณสุข 4.0 อสม.หมอบริการบ้าน อสม.หมอบริการชุมชน
4. เพิ่มประสิทธิภาพการบริหารจัดการ และ สร้างขวัญกำลังใจบุคลากร
5. ลดแออัด ไร้รอยต่อ โดยเชื่อมระบบปฐมภูมิทั่วจังหวัดนครราชสีมา

#### ลดป่วย ลดตายด้วยโรค NCD (DM,HT,STROKE)

##### การดำเนินการ DM HT STROKE

1. Primary prevention ลดการเกิดผู้ป่วย DM/HT รายใหม่
2. Secondary prevention
  - ควบคุมระดับน้ำตาล/ความดันโลหิต ได้ดี
  - ลดการเกิดภาวะแทรกซ้อนทาง ตา ไต เท้า หลอดเลือดสมอง หัวใจ
3. Tertiary Prevention
  - CKD Clinic

- CAPD / HD / KT
- Stroke Alert/ Stroke Fast Track

#### 4. การจัดการข้อมูลสารสนเทศ ให้ครอบคลุมและถูกต้อง

#### การดำเนินการ STROKE

1. หน่วยบริการทุกระดับ มีมาตรการการสื่อสารความเสี่ยง/การดูแลตนเองของประชาชน (Alarm Alert Alive) / การขอความช่วยเหลือผ่านหมายเลข 1669
2. หน่วยบริการ จัดระบบ Fast track STROKE /STEMI โดยเฉพาะStroke ให้ทันเวลา 4.5 ชม. (เน้นส่งต่อเข้า Node Stroke)
3. รพ.สต. ทุกแห่ง คัดกรอง Atrial Fibrillation โดยวิธีจับชีพจรในผู้ป่วย DM/HT อายุ 65 ปีขึ้นไป หากผิดปกติให้ส่งต่อ รพช. เพื่อตรวจยืนยัน
4. รพช. มีศักยภาพดูแลผู้ป่วย Intermediate /Post Stroke Care

#### สร้างสุขภาพ Health Model

##### การดำเนินการ

1. สร้างหมู่บ้าน/ชุมชน/บุคคล ต้นแบบด้านสุขภาพ Health Model
2. โครงการ 240 วัน ปรับเปลี่ยนวิถีชีวิต
3. จัดคลินิก DPAC ในสถานบริการทุกระดับ
4. ส่งเสริมให้ประชาชนมี Health Literacy ในการดูแลสุขภาพตนเอง

#### พัฒนาอาสาสมัครสาธารณสุข 4.0 หมอประจำบ้าน หมอประจำหมู่บ้าน

##### การดำเนินการ

1. สร้าง Application ให้ อสม.ใช้ในการทำงาน
2. สร้างหลักสูตร อสม 4.0 อสม. หมอประจำบ้าน อสม. หมอประจำหมู่บ้าน
3. อบรมพัฒนาศักยภาพ อสม. ตามหลักสูตร



## เพิ่มประสิทธิภาพการบริหารจัดการและสร้างขวัญ กำลังใจ บุคลากร การดำเนินการ

1. จัดทำ Planfin แผนเงินงบประมาณของหน่วยบริการทุกระดับ
2. ส่งเสริมรูปแบบบริหารจัดการเพื่อป้องกันการขาดสภาพคล่องของหน่วยบริการ
3. สนับสนุนความก้าวหน้าทุกสายวิชาชีพ (Career Path) สร้างแรงจูงใจในการทำงานการบริหาร  
ตำแหน่งว่าง
4. สร้างเวที เชิดชูคนดี

## ลดแออัด ไร้รอยต่อ โดยเชื่อมระบบปฐมภูมิทั่วจังหวัดนครราชสีมา การดำเนินการ

1. ลดความแออัด ไร้รอยต่อ ของหน่วยบริการ
  - พัฒนาระบบบริการในเขตอำเภอเมือง
  - พัฒนารพ.แม่ข่าย คูแลรับส่งต่อผู้ป่วยในโซน / Intermediate Care
  - Buddy Hospital
2. พัฒนาคุณภาพหน่วยบริการ/หน่วยบริหารทุกระดับให้ผ่าน HA / รพ.สต. ตัดดาว / PMQA
3. ขยายคลินิกหมอครอบครัว (PCC) ตามเป้าหมาย
4. พัฒนาระบบการแพทย์ทางเลือก และ การใช้สมุนไพรในหน่วยบริการ

ส่วนที่ 1 กระบวนการจัดทำแผน  
(ข้อมูลทั่วไป สถานะสุขภาพพื้นที่)

1.1 ข้อมูลทั่วไป

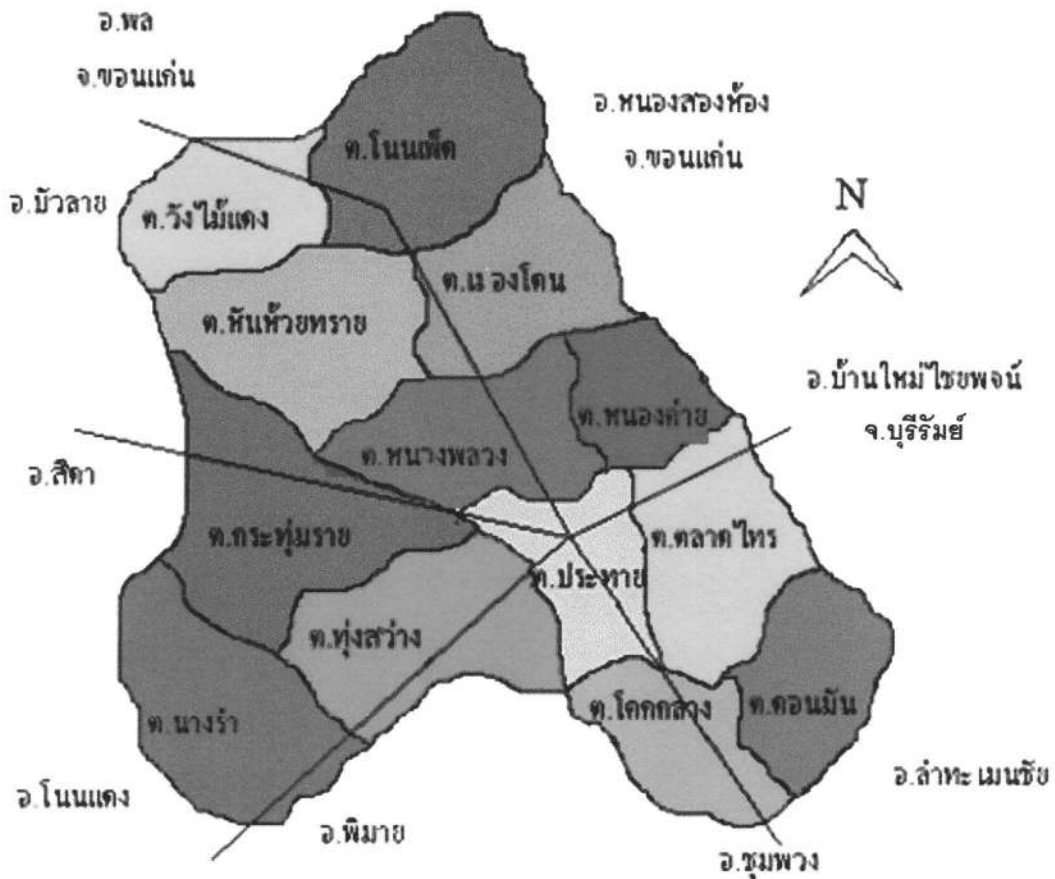

ประวัติอำเภอประเทาย

อำเภอประเทายหรือที่เรียกกันทั่วไปว่า “ดงเค็ง” เป็น 1 ใน 32 อำเภอของจังหวัดนครราชสีมา ห่างจากตัวจังหวัดไปทางทิศตะวันออกเฉียงเหนือ 97 กิโลเมตร มีพื้นที่ 601 ตารางกิโลเมตร เดิมเป็นตำบลประเทายขึ้นกับอำเภอบัวใหญ่(อำเภอนอก) ยกฐานะเป็นกิ่งอำเภอเมื่อ 1 ม.ค. 2504 และยกฐานะเป็นอำเภอ เมื่อ พ.ศ. 2506 ปัจจุบันมี 13 ตำบล 151 หมู่บ้าน 13 องค์การบริหารส่วนตำบล 1 เทศบาลตำบล

นาม “ประเทาย” ใช้ชื่อของหมู่บ้านประเทาย ตำบลตลาดไทร ซึ่งมีลักษณะเป็นเมืองเก่าสมัยขอมเรืองอำนาจ ขยายอาณาเขตเข้าสู่สุวรรณภูมิ ราว พ.ศ. 1325 -1650 สมัยพระเจ้าชัยวรมันที่ 2 มาประทับพักแรมที่บ้านประเทาย ซึ่งเรียกว่า “โนนเมือง” ประเทาย มีลักษณะเป็นกำแพงดินและคูน้ำล้อมรอบ ทั้ง 4 ด้าน “ประเทาย” เป็นคำขอมโบราณ แปลว่า “ป้อมค่ายหรือที่พักแรม” ต่อมาบริเวณดังกล่าวเป็นที่ล่งกินน้ำ กินโปงของนกและสัตว์นานาชนิด

อำเภอประทายมีโบราณสถานที่สำคัญ คือ ปราสาทหินนางรำ ตำบลนางรำ สร้างราว พ.ศ. 1625 - 1650 สมัยใกล้เคียงกับปราสาทหินพิมาย มีบึงขนาดใหญ่เป็นแหล่งน้ำ แหล่งที่อยู่อาศัย/เพาะพันธุ์ของสัตว์ นานาชนิดและสามารถพัฒนาเป็นแหล่งท่องเที่ยวได้ คือ “บึงกระโตน” มีลำสะเทต และลำแอก ไหลผ่าน ทำให้ประชาชนมีอาชีพทำนาปลูกข้าวเป็นพืชเศรษฐกิจหลักและสามารถปลูกพืชผักเป็นอาชีพเสริมนอกฤดูกาลทำนาได้

#### ที่ตั้งและอาณาเขต

อำเภอประทายตั้งอยู่ทางทิศตะวันออกเฉียงเหนือ ของจังหวัดนครราชสีมา ห่างจากตัวจังหวัด ระยะทาง 97 กิโลเมตร มีพื้นที่ 601 ตารางกิโลเมตร ลักษณะภูมิประเทศเป็นทุ่งนา ป่าโปร่ง มีอาณาเขตติดต่อกับอำเภออื่นดังนี้

ทิศเหนือ	อำเภอพล, อำเภอหนองสองห้อง จังหวัดขอนแก่น
ทิศตะวันออก	อำเภอบ้านใหม่ไชยพจน์ จังหวัดบุรีรัมย์/ อำเภอเมืองยาง จังหวัดนครราชสีมา
ทิศใต้	อำเภอชุมพวง, อำเภอพิมาย จังหวัดนครราชสีมา
ทิศตะวันตก	อำเภอโนนแดง, อำเภอสีดา, อำเภอบัวลาย จังหวัดนครราชสีมา

#### การปกครองและประชากร

• จำนวนตำบล	13 ตำบล
• จำนวนหมู่บ้าน	151 หมู่บ้าน
* จำนวนหลังคาเรือน	22,342 หลังคาเรือน
* จำนวนประชากร	77,665 คน ** (ณ วันที่ 1 กรกฎาคม 2562)
เพศชาย จำนวน	38,585 คน
เพศหญิง จำนวน	39,080 คน
* องค์การบริหารส่วนตำบล(อบต.)	13 แห่ง
* เทศบาลตำบล	1 แห่ง

### ข้อมูลด้านการศึกษาและวัฒนธรรม

1. โรงเรียนอนุบาล 2 แห่ง (เอกชน)
2. โรงเรียนประถมศึกษา/มัธยมศึกษา ทุกสังกัด 68 แห่ง
  - 2.1. โรงเรียนประถมศึกษา เอกชน 2 แห่ง / รัฐ 45 แห่ง
  - 2.2. โรงเรียนประถมศึกษา/ขยายโอกาส จำนวน 17 แห่ง
  - 2.3. โรงเรียนมัธยมศึกษา จำนวน 3 แห่ง
3. ศูนย์พัฒนาเด็กเล็ก จำนวน 33 แห่ง (สังกัด อบต. 31 แห่ง /เทศบาล 2 แห่ง)
4. จำนวนวัด/สำนักสงฆ์ 124 แห่ง

การพัฒนาทางด้านเศรษฐกิจและสังคม รวมถึงการขยายของสังคมเมืองเข้าสู่ชนบท ทำให้เกิดการเปลี่ยนแปลงทั้งสภาพชีวิตความเป็นอยู่ และสภาพทางสังคมที่เปลี่ยนไปจากสังคมแบบพึ่งพาอาศัยกัน เครือญาติปลูกสร้างบ้านเรือนอยู่ในบริเวณใกล้เคียงกัน เป็นครอบครัวขยายเพิ่มขึ้น สภาพเศรษฐกิจและสังคมที่เปลี่ยนไป เกิดการเคลื่อนย้ายของกลุ่มวัยแรงงาน เกิดครอบครัวเดี่ยวมากขึ้น และมีกลุ่มประชากรวัยเด็กและวัยผู้สูงอายุ อยู่ในพื้นที่ตามลำพัง เกิดปัญหาสังคม อาทิเช่น ปัญหาสุขภาพจิต ปัญหายาเสพติด และปัญหาอื่นๆ เพิ่มขึ้น

ด้านเกษตรกรรม จากการแข่งขันทางด้านเศรษฐกิจ ทำให้ขาดแรงงานในภาคเกษตรกรรม มีการนำเครื่องจักรมาเป็นเครื่องทุ่นแรง และมีการใช้สารเคมีในภาคเกษตรกรรมเพิ่มมากขึ้น ก่อให้เกิดปัญหาสุขภาพที่เกี่ยวข้องกับการทำงาน และอาชีวอนามัยเพิ่มขึ้น

### 1.1.1 ข้อมูลประชากร

อำเภอประเทาย มีประชากร จำนวน 77,665 คน (ณ วันที่ 1 กรกฎาคม 2562) เมื่อพิจารณาปิรามิดประชากร อำเภอประเทาย เป็นพีระมิดแบบหดตัว (constrictive pyramid) เป็นรูปแบบที่มีฐานปิรามิดแคบตรงกลางพองออกและค่อยๆแคบเข้าคล้ายรูปดอกบัวตูม ซึ่งแสดงถึงรูปแบบของอัตราการเกิดและอัตราการตายที่ต่ำ

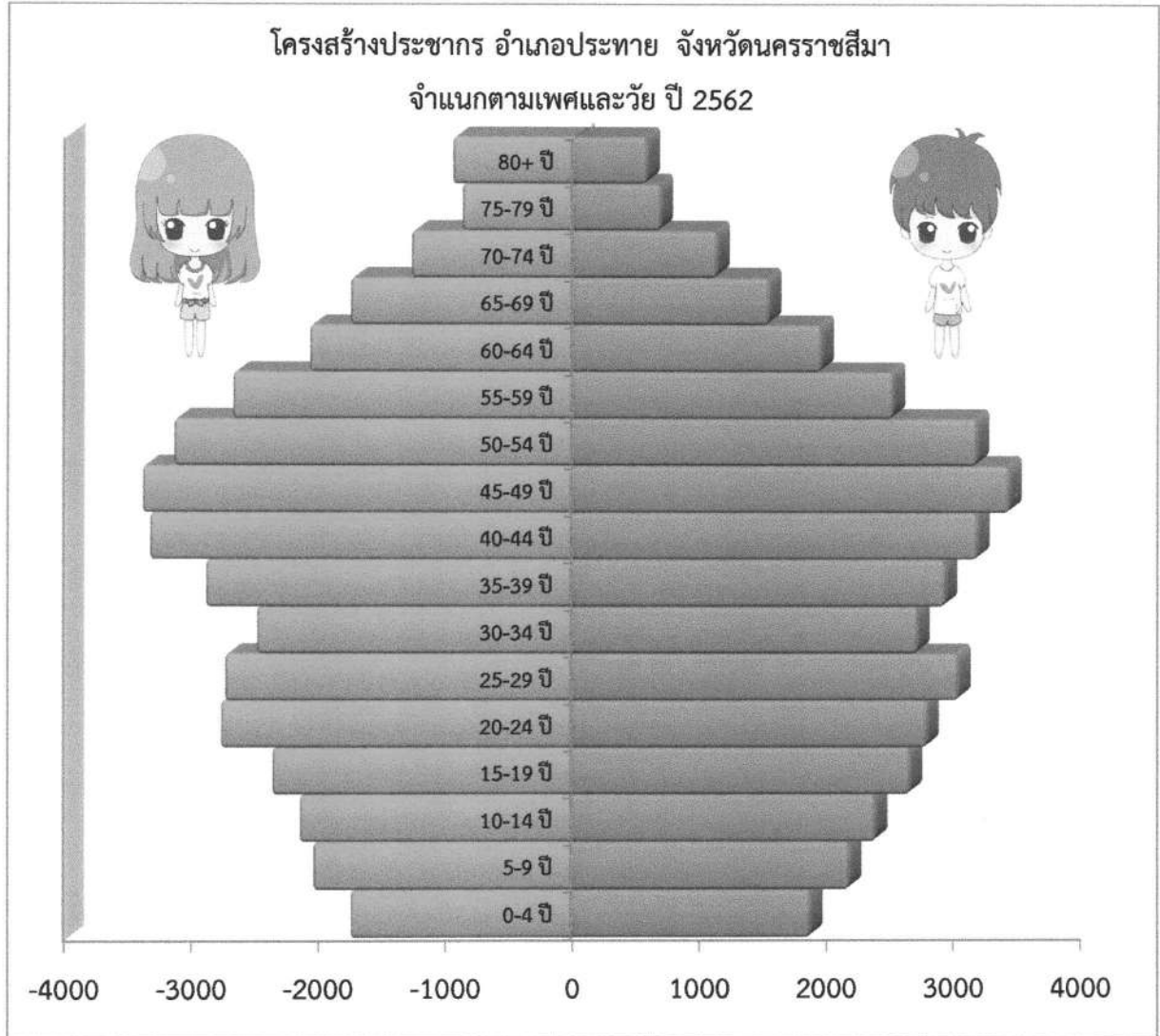

แหล่งข้อมูล : ทะเบียนราษฎร ณ วันที่ 1 กรกฎาคม 2562

ลักษณะโครงสร้างประชากรเป็นรูปเจดีย์ฐานสอบ สัดส่วนเพศหญิงมากกว่าเพศชาย ประชากรส่วนใหญ่อยู่ในวัยแรงงาน อัตราส่วนพึ่งพิงรวมเท่ากับร้อยละ 32.55 ซึ่งจะเห็นได้ว่าฐานปิรามิดประชากรแคบลง อัตราส่วนวัยเด็ก 0-14 ปี ร้อยละ 15.97 (ประเทศร้อยละ 18.14) ซึ่งสอดคล้องกับอัตราเกิดของอำเภอประเทายลดลง ปี 2557 – ปี 2562 เท่ากับ 4.77 , 4.03, 3.83, 5.58, 3.73 และ 4.88 ต่อพันประชากร ตามลำดับ สำหรับอัตราส่วนผู้สูงอายุอำเภอประเทาย มีแนวโน้มสูงขึ้น ร้อยละ16.58 (ประเทศร้อยละ 17.77 ) อายุคาดเฉลี่ยเมื่อแรกเกิด ของคนไทย เพศชาย เท่ากับ 72.2 ปี และเพศหญิง เท่ากับ 78.9 ปี

ประเภท	จำนวน	ร้อยละ
เด็ก 0 - 14 ปี	12,406	15.97
หญิงวัยเจริญพันธุ์	20,138	25.93
วัยสูงอายุ 60 ปีขึ้นไป	12,877	16.58
อัตราส่วนการพึงพิงรวม	25,283	32.55

ตารางที่ 1 แสดงจำนวน และร้อยละ ของประชากรจำแนกตามวัยและเพศ อำเภอประเทาย ปี 2562

กลุ่มอายุ	ชาย	หญิง	รวม	ร้อยละ
0-4 ปี	1860	1772	3632	15.97
5-9 ปี	2166	2064	4230	
10-14 ปี	2372	2172	4544	
15-19 ปี	2644	2390	5034	67.42
20-24 ปี	2779	2795	5574	
25-29 ปี	3027	2762	5789	
30-34 ปี	2704	2512	5216	
35-39 ปี	2922	2913	5835	
40-44 ปี	3176	3353	6529	
45-49 ปี	3426	3413	6839	
50-54 ปี	3169	3165	6334	
55-59 ปี	2505	2703	5208	16.58
60-64 ปี	1944	2098	4042	
65-69 ปี	1527	1778	3305	
70-74 ปี	1118	1298	2416	
75-79 ปี	673	900	1573	
80+ ปี	565	976	1541	

### 1.1.2 ข้อมูลหลักประกันสุขภาพถ้วนหน้า

ข้อมูลประชากรอำเภอประเทาย ณ. เดือนกันยายน 2562 มีจำนวน 69,598 คน ขึ้นทะเบียนประกันสุขภาพถ้วนหน้า 51,632 คน ประกันสังคม 13,633 คน และสิทธิข้าราชการ 4,333 คน รวมผู้มีหลักประกันสุขภาพ 69,598 คน ความครอบคลุมการมีหลักประกันสุขภาพ ร้อยละ 100 ในปี 2562 มีหน่วยบริการคู่สัญญาหลัก 14 แห่ง แบ่งเป็นโรงพยาบาลชุมชน 1 แห่ง ระดับ โรงพยาบาลส่งเสริมสุขภาพตำบล 13 แห่ง

กองทุนสุขภาพตำบล อำเภอประเทาย ได้ดำเนินการตามนโยบายของรัฐบาลและสำนักงานหลักประกันสุขภาพแห่งชาติ (สปสช.) ในการก่อตั้งกองทุนประกันสุขภาพตำบล ซึ่งองค์กรปกครองส่วนท้องถิ่นในอำเภอประเทาย ทั้ง 14 แห่ง เข้าร่วมเป็น กองทุนสุขภาพตำบลขนาดเล็ก ครบทุกแห่ง ร้อยละ 100

## 1.2 ข้อมูลด้านสาธารณสุขและสถานะสุขภาพที่สำคัญ

### 1.2.1 ข้อมูลบุคลากร

ตารางที่ 2 แสดงประเภทบุคลากร คปสอ.ประเทาย ปี พ.ศ. 2562

ลำดับที่	ประเภทบุคลากร	รพ.	สสอ./รพ.สต.
1	ข้าราชการ	120	44
2	พนักงานราชการ	4	-
3	ลูกจ้างประจำ	11	-
4	ลูกจ้างพนักงานกระทรวงฯ	87	46
5	ลูกจ้างชั่วคราวทั่วไป		
	- วิชาชีพ	8	5
	- ทั่วไป	15	4
	<b>รวม</b>	<b>245</b>	<b>99</b>

### 1.2.2 สถิติชีพ

โครงสร้างประชากร ปี 2561 และปี 2562 และอายุคาดเฉลี่ยเมื่อแรกเกิด ปี 2561

โครงสร้างประชากรปี 2561

โครงสร้างประชากรปี 2562

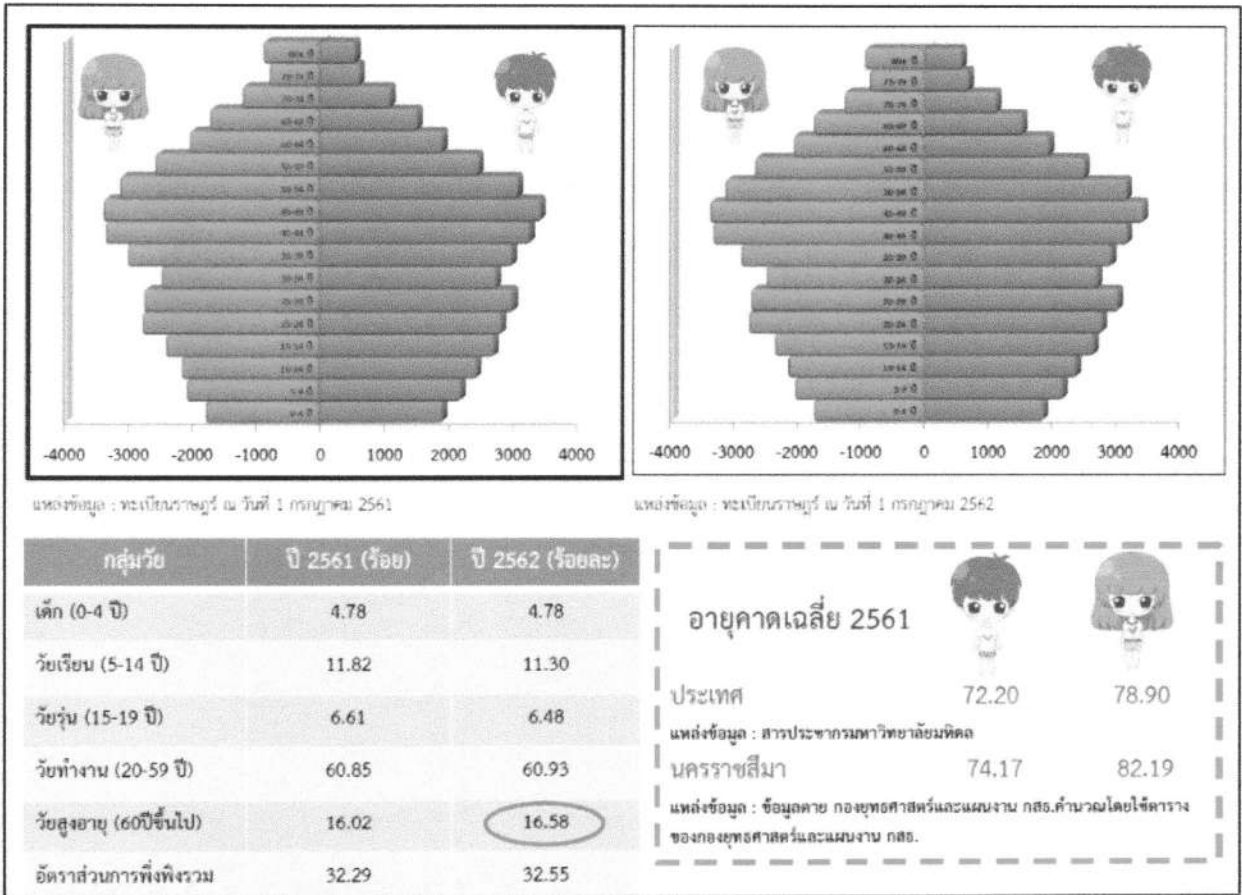

เมื่อพิจารณาจากโครงสร้างประชากรของอำเภอประเทาย จังหวัดนครราชสีมา ในปี 2562 ซึ่งมีประชากรอายุ 60 ปีขึ้นไป ร้อยละ 16.58 ของประชากรทั้งหมด แสดงว่าได้เข้าสู่สังคมผู้สูงอายุโดยสมบูรณ์ โดย อายุคาดเฉลี่ยของประชากรจังหวัดนครราชสีมา ผู้ชาย 74.17 ปี(ประเทศ 72.2ปี) ผู้หญิง 82.19 (ประเทศ 78.9 ปี) แสดงให้เห็นว่าประชากรของจังหวัดนครราชสีมา มีอายุคาดเฉลี่ยสูงกว่าเมื่อเทียบกับประชากรในระดับประเทศ



แผนภูมิที่ 1 แสดงอัตราเกิด-อัตรตตาย และอัตราเพิ่ม ประชากรอำเภอประเทาย ปี 2552 - 2562

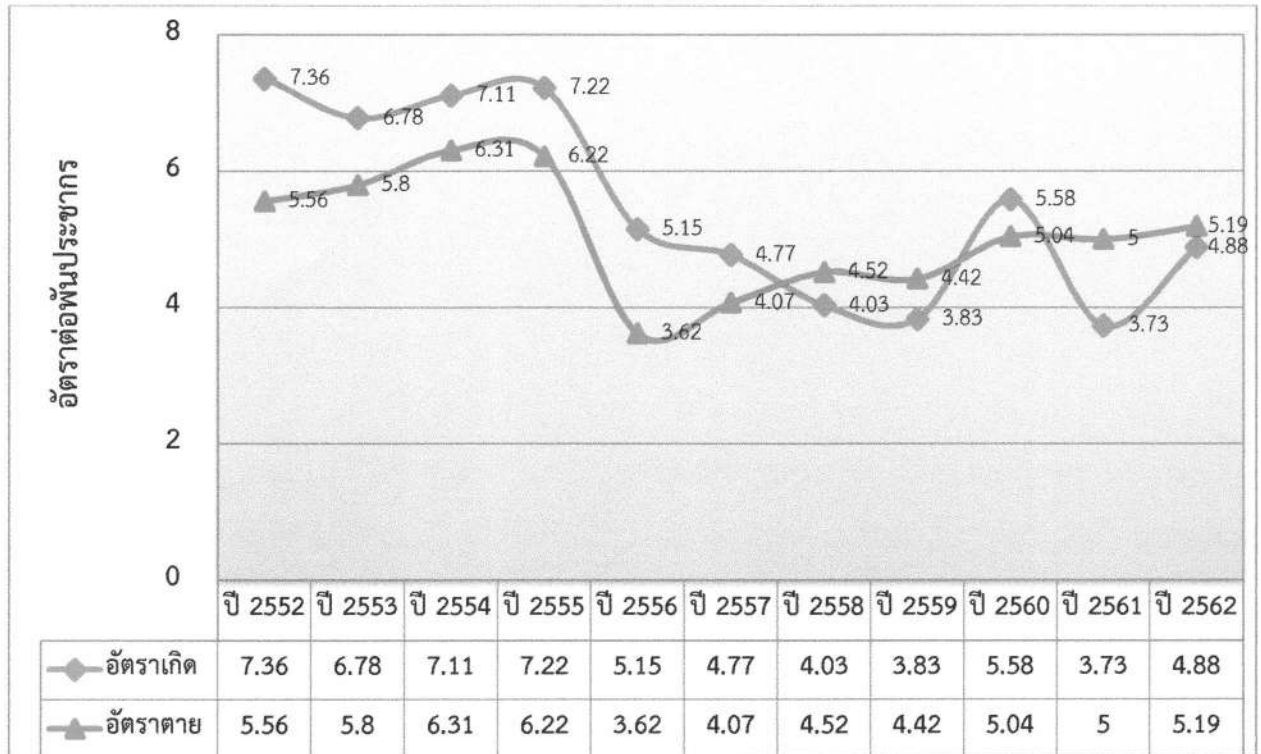

แหล่งข้อมูล : ทะเบียนราษฎร ณ วันที่ 1 กรกฎาคม 2562

แนวโน้มของอัตราเกิดและอัตรตตาย ปี 2557 - 2562 มีอัตราเกิด 4.77, 4.03, 3.83, 5.58 ,3.73 และ 4.88 ต่อพันประชากรตามลำดับ ปี 2557 - 2562 มีอัตรตตาย 4.07, 4.52, 4.42, 5.04, 5.00 และ 5.19 ต่อพันประชากรตามลำดับ โดยในปี 2562 มีอัตราเพิ่มของประชากร -0.03 ต่อพันประชากร

### 1.2.3 อัตราทารกตตาย อัตรามารดาตตาย

ตารางที่ 3 แสดงอัตรามารดาตตาย และอัตราทารกตตาย ปี 2555 - 2562

รายการ	ปี พ.ศ.							
	2555	2556	2557	2558	2559	2560	2561	2562
อัตรามารดาตตาย : ต่อแสนการเกิดมีชีพ	0	225.23	0	0	0	0	0	0
อัตรทารกตตาย : ต่อพันการเกิดมีชีพ	2.16	0	2.67	0	0	8.85	0	5.59

แหล่งข้อมูล : งานห้องคลอด รพ.ประเทาย

แผนภูมิที่ 2 แสดงอัตราการตาย และอัตราทารกตาย ปี 2556 - 2562

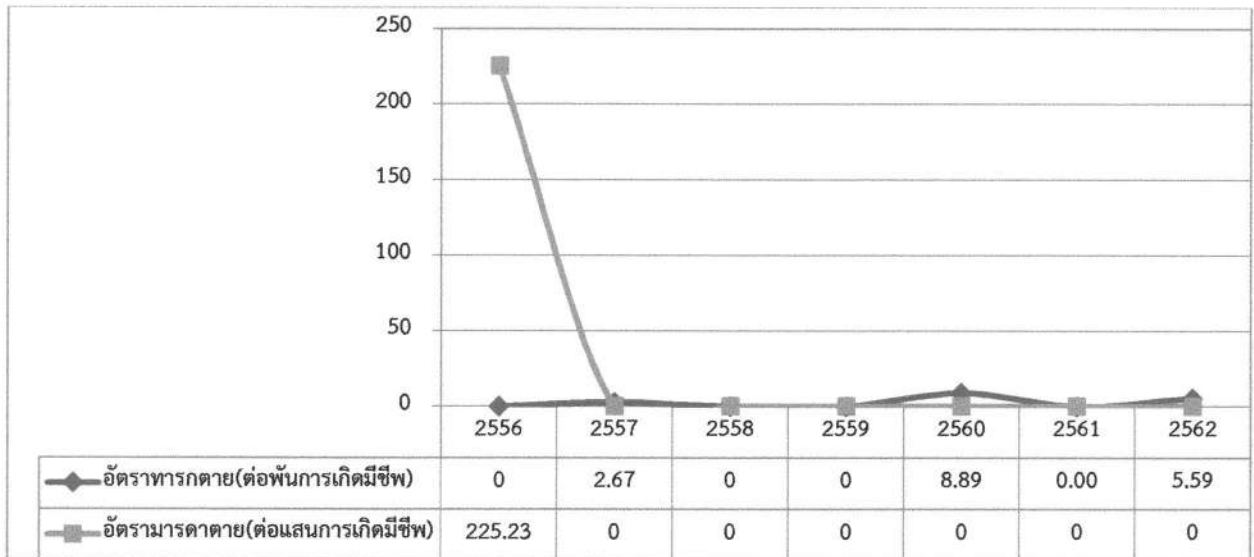

แหล่งข้อมูล : งานห้องคลอด รพ.ประเทาย

จากตารางที่ 3 อัตราการตาย ในช่วง 5 ปี ที่ผ่านมา (ปี 2558-2562) ไม่พบมารดาเสียชีวิตจากการคลอด แต่พบอัตราตายทารกแรกเกิด ร้อยละ 8.89 ต่อพันการเกิดมีชีพ ในปี 2560 และในปี 2562 ร้อยละ 5.59 ซึ่งคปสอ.ประเทายได้พัฒนาแนวทางการดูแลมารดาและทารกโดยกำหนดเป็นเข็มมุ่งในการดำเนินงานเมื่อปี 2561 เป็นต้นมาและดำเนินการต่อเนื่องในปี 2563 ให้ทุกตำบลดำเนินโครงการ มหัศจรรย์ 1000 วันแรกของชีวิต เพื่อให้เด็กประเทาย เติบโตอย่างมีคุณภาพ มีความสมบูรณ์ทั้งร่างกาย อารมณ์ สังคม และจิตใจ

ตารางที่ 3 แสดงอัตราการใช้บริการของผู้ป่วยนอกโรงพยาบาลประเทาย และหน่วยบริการปฐมภูมิ อำเภอประเทาย ปี 2556- 2562

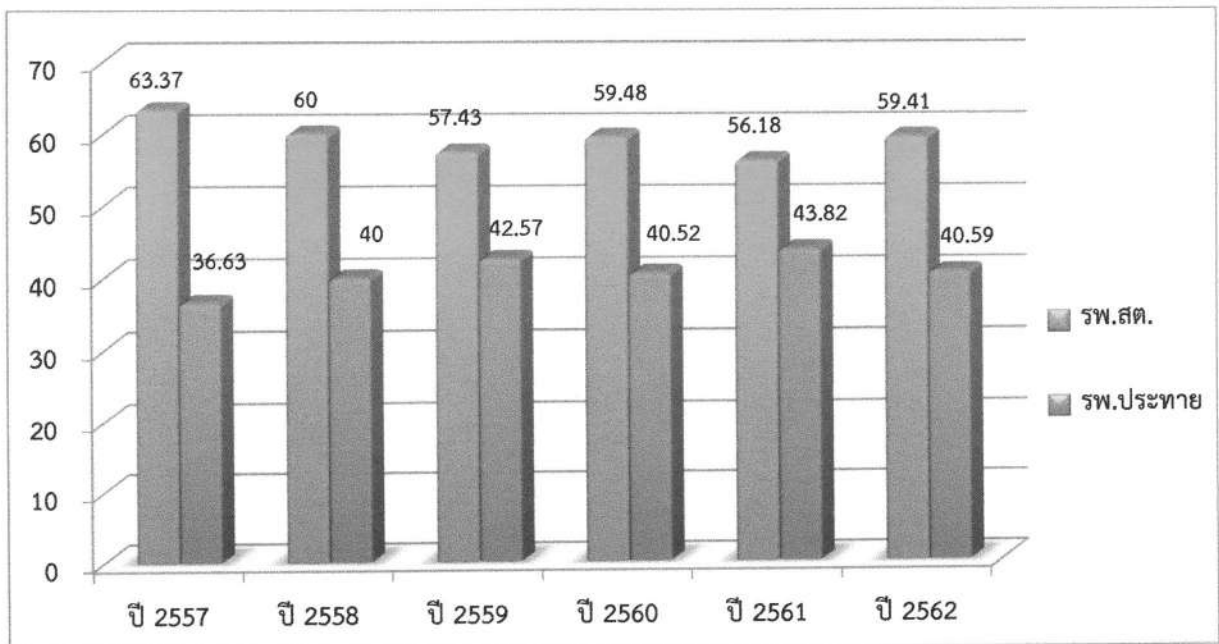

แหล่งที่มา : โปรแกรม HDC ปีงบประมาณ 2562

จากแผนภูมิที่ 3 พบว่าอัตราการให้บริการของผู้ป่วยนอกที่โรงพยาบาล มีแนวโน้มลดลง จากร้อยละ 43.82 ในปี 2561 เป็นร้อยละ 40.59 ในปี 2562 ขณะที่รพ.สต. อัตราการไปใช้บริการของผู้ป่วยนอกเพิ่มขึ้น จากร้อยละ 56.18 ในปี 2561 เป็นร้อยละ 59.41 ในปี 2562 สัดส่วนการให้บริการที่รพ.สต.ต่อการให้บริการที่โรงพยาบาล เท่ากับ 59 : 41 จำเป็นต้องเร่งพัฒนาสถานีอนามัยให้มีคุณภาพ เพื่อสร้างความเชื่อมั่นให้กับ ผู้รับบริการกลับไปใช้บริการใกล้บ้าน โดยการยกระดับเป็นรพ.สต.ติดดาว ตั้งแต่ปี 2560 จำนวน 1 แห่ง ปี 2561 เพิ่ม 3 แห่ง และในปี 2562 เพิ่มอีก 4 แห่ง และเป็นรพ.สต.ติดดาวครบทั้ง 13 แห่ง ในปี 2563

#### 1.2.4 สาเหตุการป่วย และกลุ่มโรค 10 อันดับแรก รับบริการที่โรงพยาบาลประเทาย ปี 2562

##### 1) รายงาน 10 อันดับโรคผู้ป่วยนอก

จากแผนภูมิที่ 4 แสดงรายงาน 10 อันดับโรคผู้ป่วยนอก รับบริการที่โรงพยาบาลประเทาย ข้อมูล ณ 30 กันยายน 2562 อันดับหนึ่งได้แก่ โรคเบาหวาน จำนวน 20,725 ครั้ง รองลงมาได้แก่ โรคความดันโลหิตสูง, โรคระบบทางเดินหายใจ(URI) , โรคฟันผุ (Dental caries) ,โรคอาหารไม่ย่อย(Dyspepsia), โรคฟันผุทะลุ (Dental caries), โรคฟันผุทะลุโพรงปราสาท (Diseases of pulp and periapical) โรคปริทันต์ (Gingivitis and periodontal), โรคเวียนศีรษะ (Dizziness and giddiness), โรคไข้ไม่ทราบสาเหตุ (Fever) ,Dizziness and giddiness และโรคหลอดลมอักเสบเฉียบพลัน (Acute bronchitis) จำนวน 12,217, 5,122, 5,811, 3,086, 3,478, 2,881, 2,301, 1,824 และ 1,102 ครั้งตามลำดับ

แผนภูมิที่ 4 แสดงรายงาน 10 อันดับโรคผู้ป่วยนอก รับบริการโรงพยาบาลประเทาย ปีงบประมาณ 2562

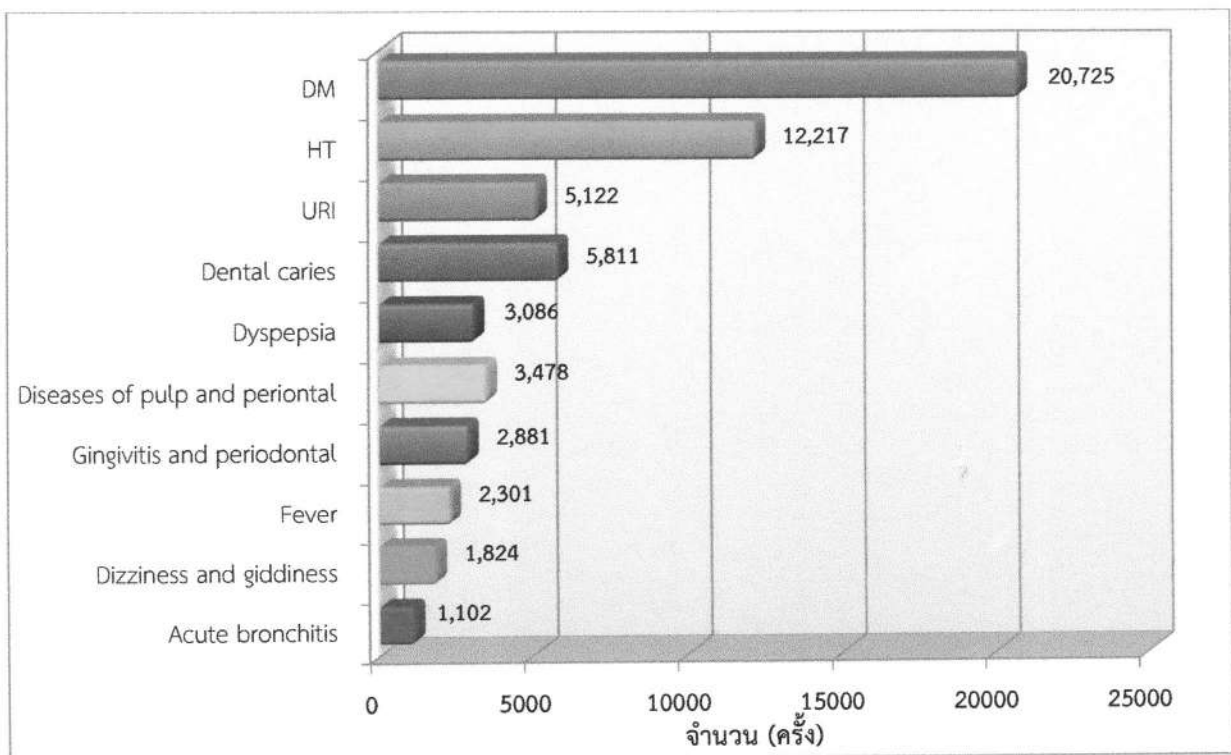

แหล่งข้อมูล : ฐานข้อมูล 43 แฟ้ม ปีงบประมาณ 2562

## 2) รายงาน 10 อันดับโรคผู้ป่วยใน

จากแผนภูมิที่ 5 แสดงรายงาน 10 อันดับโรคผู้ป่วยใน รับบริการโรงพยาบาลประเทาย ข้อมูล ณ. 30 กันยายน 2562 โรคอันดับหนึ่งได้แก่ โรคอุจจาระร่วง จำนวน 681 ครั้ง รองลงมาคือ โรคอาหารไม่ย่อย (Dyspepsia), โรคหลอดลมอักเสบ, โรคเบาหวาน, โรคไตวายเรื้อรัง, โรคไข้เลือดออก, โรคหลอดลมอักเสบเฉียบพลัน, โรคเวียนศีรษะ, โรคไข้ไม่ทราบสาเหตุ และโรคไข้หวัดใหญ่ จำนวน 305, 286, 268, 250, 200, 195, 119, 112 และ 105 ครั้ง ตามลำดับ

แผนภูมิที่ 5 แสดงรายงาน 10 อันดับโรคผู้ป่วยใน รับบริการโรงพยาบาลประเทาย ปีงบประมาณ 2562

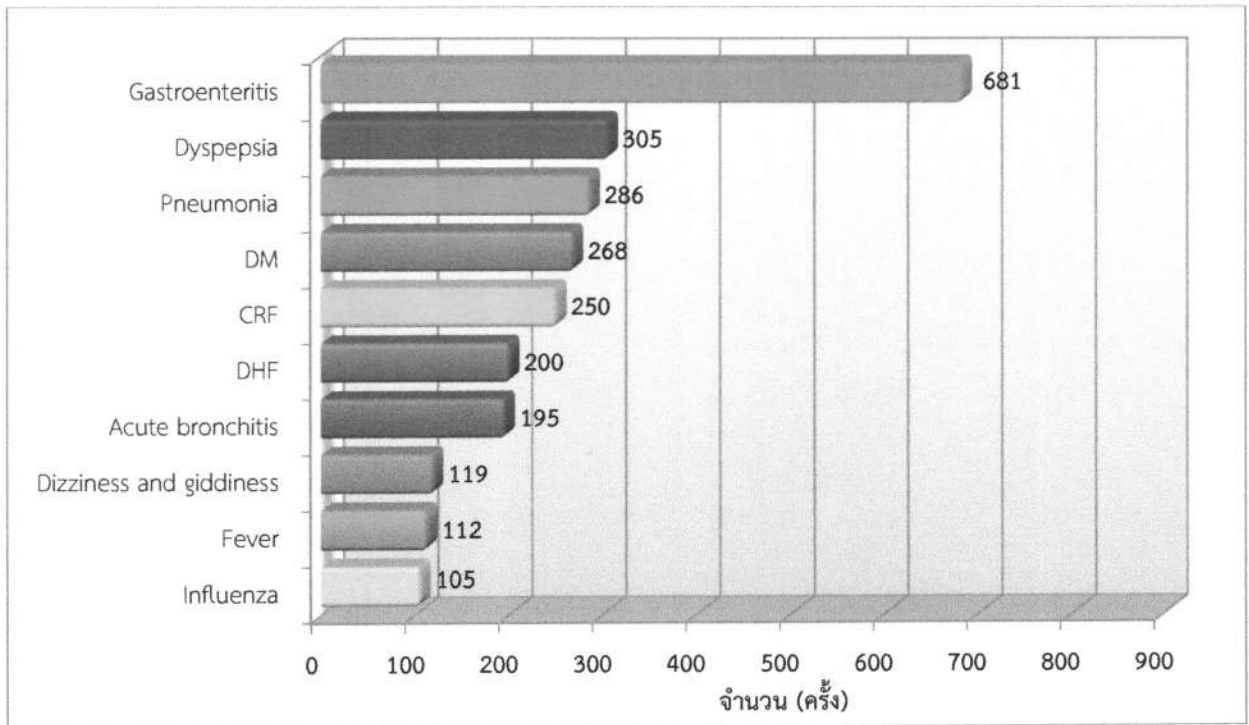

แหล่งข้อมูล : ฐานข้อมูล 43 แฟ้ม ปีงบประมาณ 2562

## 3) สาเหตุการป่วยด้วยโรคที่ต้องเฝ้าระวังทางระบาดวิทยา 10 อันดับโรค อำเภอประเทาย

สาเหตุการป่วย 10 อันดับโรคที่ต้องเฝ้าระวังทางระบาดวิทยา จาก 1 มกราคม - 30 กันยายน 2562 ได้แก่ โรคอุจจาระร่วง, โรคไข้หวัดใหญ่, โรคไข้เลือดออก, โรคปอดอักเสบ, โรคมือเท้าปาก, โรคสுகใส, โรคไข้ไม่ทราบสาเหตุ, โรคอาหารเป็นพิษ, โรคตาแดงและโรค Scrub Typhus อัตราป่วยเท่ากับ 1185.86, 339.92, 197, 139.06, 90.13, 73.39, 66.95, 43.78, 33.48 และ 7.73 ต่อแสนประชากร

แผนภูมิที่ 6 แสดงอัตราป่วยด้วยโรคที่ต้องเฝ้าระวังทางระบาดวิทยา 10 อันดับโรค อำเภอบึงสามพัน ปี 2562

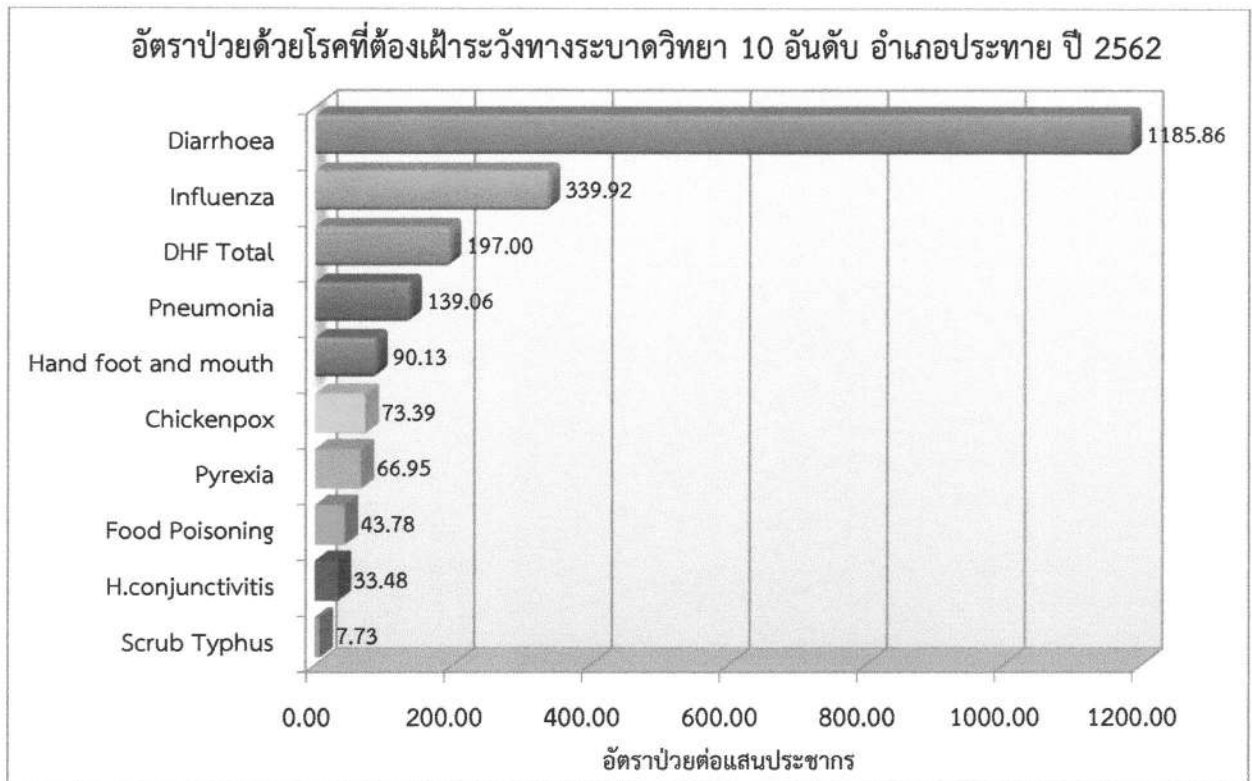

แหล่งที่มา : รายงาน 506 (ม.ค. - 30 ก.ย.62)

1.2.5 สรุปรายงานระบาดวิทยา โรคที่เป็นปัญหาสำคัญด้านสาธารณสุข อำเภอบึงสามพัน ปี 2562

1. สถานการณ์โรคไข้เลือดออก

นับตั้งแต่วันที่ 1 มกราคม - 30 กันยายน 2562 มีรายงานผู้ป่วยไข้เลือดออก จำนวนทั้งสิ้น 153ราย อัตราป่วย 197.00 ต่อแสนประชากร (เกณฑ์ของอำเภอบึงสามพัน ไม่เกิน 106.46 ต่อแสนประชากร) ไม่มีรายงานผู้เสียชีวิต แนวโน้มการระบาดของโรคในช่วง 10 ปีที่ผ่านมา จากปี 2552- 2561 เป็นการระบาดแบบ 4 ปี เว้น 1 ปี และในปี 2559-2562 เป็นปีที่มีการระบาดของโรค การระบาดของโรคกระจายไปที่ 12 ตำบล จำนวน 84 หมู่บ้าน กลุ่มอายุที่พบผู้ป่วยสูงสุดได้แก่กลุ่มอายุ ต่ำกว่า 15 ปี รองลงมาได้แก่กลุ่มอายุ 15-24 ปี

แผนภูมิที่ 7 แสดงอัตราป่วยด้วยโรคไข้เลือดออก อำเภอประเทาย ปี 2547 -2562

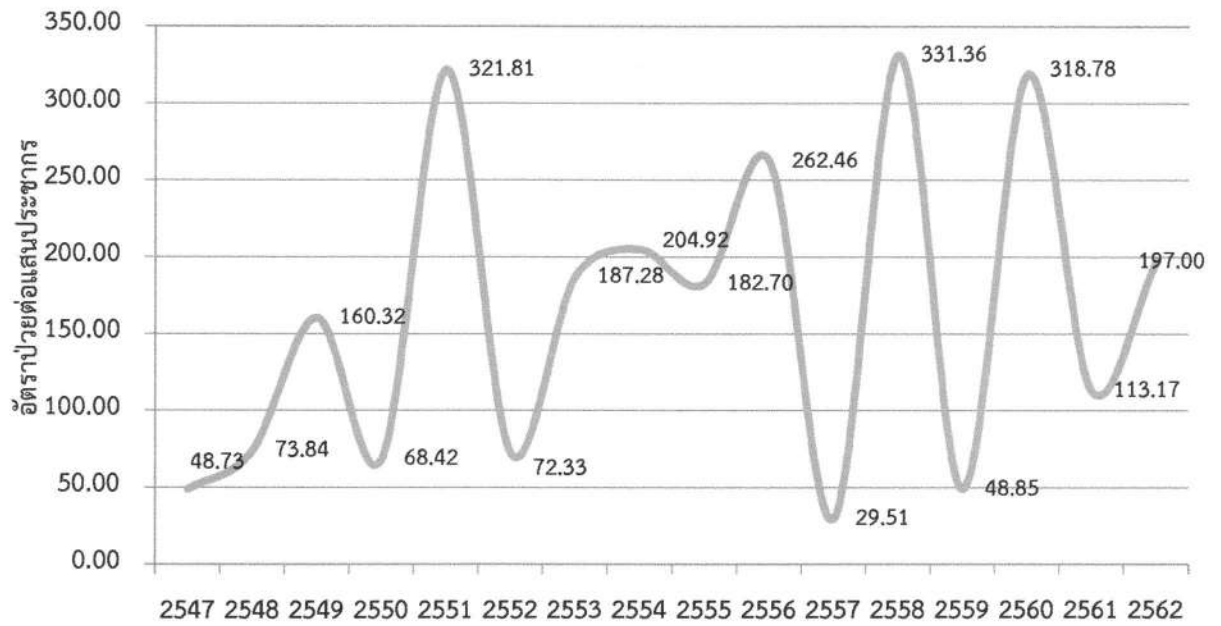

2. สถานการณ์โรค Leptospirosis

ตั้งแต่วันที่ 1 มกราคม - 30 กันยายน 2562 ไม่มีมีรายงานผู้ป่วยโรค Leptospirosis ส่วนในปี 2560พบผู้ป่วย จำนวน 3 ราย อัตราป่วยเท่ากับ 3.86 ต่อแสนประชากร ไม่มีรายงานผู้ป่วยเสียชีวิต ซึ่งสูงกว่าค่ามัธยฐาน 5 ปี ย้อนถึง 3 เท่า (อัตราป่วยต้องไม่เกิน 2.58 ต่อแสนประชากร) โดยพบผู้ป่วยกระจายไปที่ 5 ตำบล 6 หมู่บ้าน พบผู้ป่วยเพศชายมากกว่าเพศหญิง

แผนภูมิที่ 8 แสดงอัตราป่วยด้วยโรค Leptospirosis อำเภอประเทาย ปี 2547 - 2562

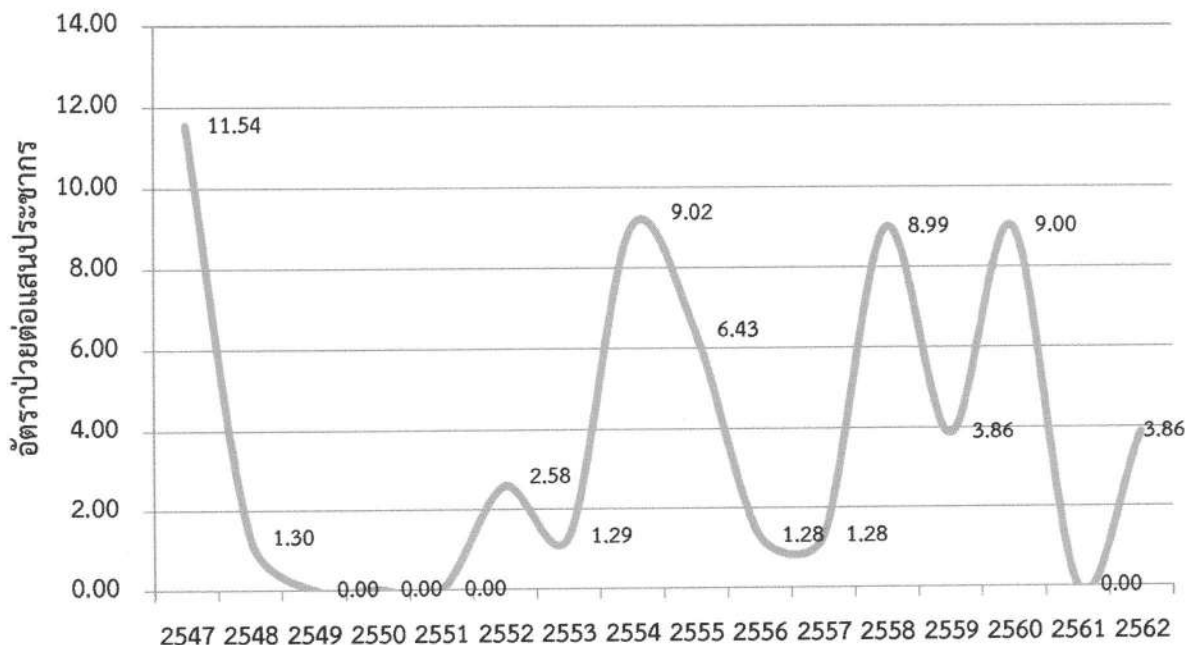

### 3. สถานการณ์โรคมือเท้าปาก

ตั้งแต่วันที่ 1 มกราคม - 30 กันยายน 2562 มีรายงานผู้ป่วยโรคมือเท้าปาก จำนวน 70 ราย ไม่มีรายงานผู้ป่วยเสียชีวิต อัตราป่วยเท่ากับ 90.09 ต่อแสนประชากร ซึ่งสูงกว่าค่ามัธยฐาน 5 ปี ย้อนหลัง (อัตราป่วยต้องไม่เกิน 928.95 ต่อแสนประชากร(0-5ปี) โดยพบผู้ป่วยกระจาย 13 ตำบล กลุ่มอายุที่พบผู้ป่วยสูงสุด ได้แก่กลุ่มอายุ 0-4 ปี รองลงมาได้แก่กลุ่มอายุ 5-9 ปี ซึ่งเป็นนักเรียนศูนย์เด็กเล็กในชุมชน

แผนภูมิที่ 9 แสดงอัตราป่วยด้วยโรคมือเท้าปาก อำเภอประเทาย ปี 2547 -2562

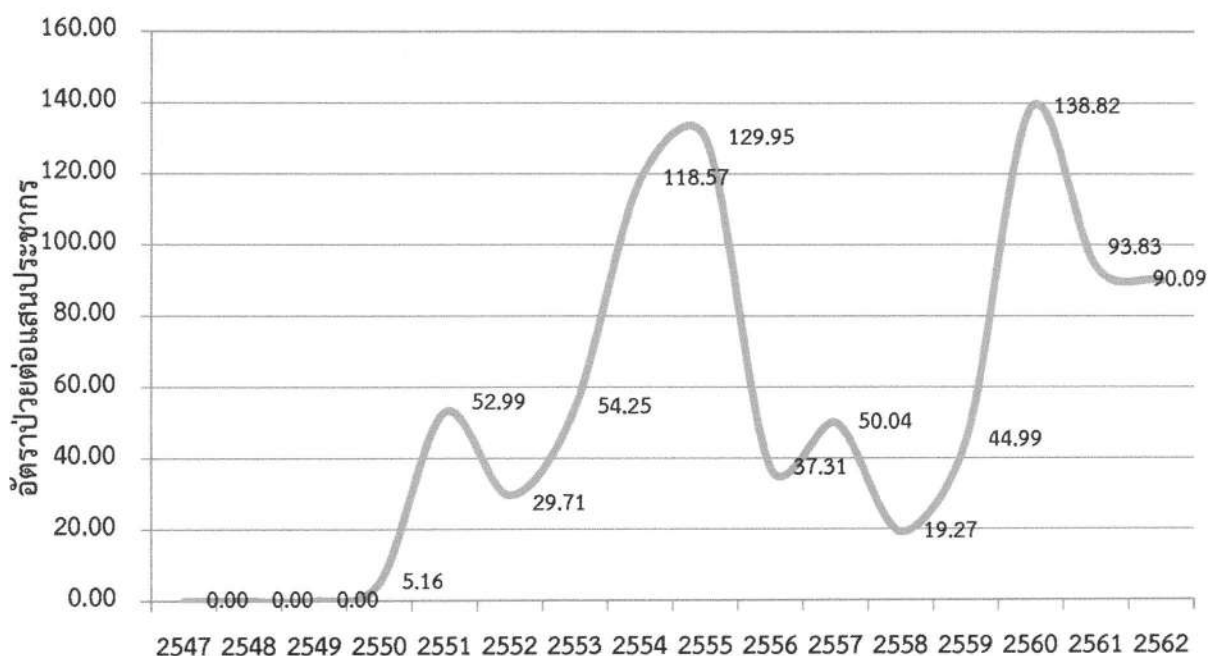

#### 1.2.6 สาเหตุการตายที่สำคัญ อำเภอประเทาย ปี 2562

จากสถิติข้อมูลปี 2562 พบว่า โรคที่เป็นสาเหตุการเสียชีวิตของผู้ป่วยใน 5 อันดับโรค ได้แก่ 1) มะเร็ง พบผู้เสียชีวิตทั้งสิ้นจำนวน 8 ราย และโรคที่เป็นสาเหตุการเสียชีวิตรองลงมา ได้แก่ 2) ปอดอักเสบ จำนวน 7 ราย 3) ไตวายเรื้อรัง 4) COPD และ 5) Heart failure จำนวน 5 ราย 3 ราย และ 1 ราย ตามลำดับ

แผนภูมิที่ 10 แสดงจำนวนผู้ป่วยในเสียชีวิต 5 อันดับโรค โรงพยาบาลประเทาย ปี 2562

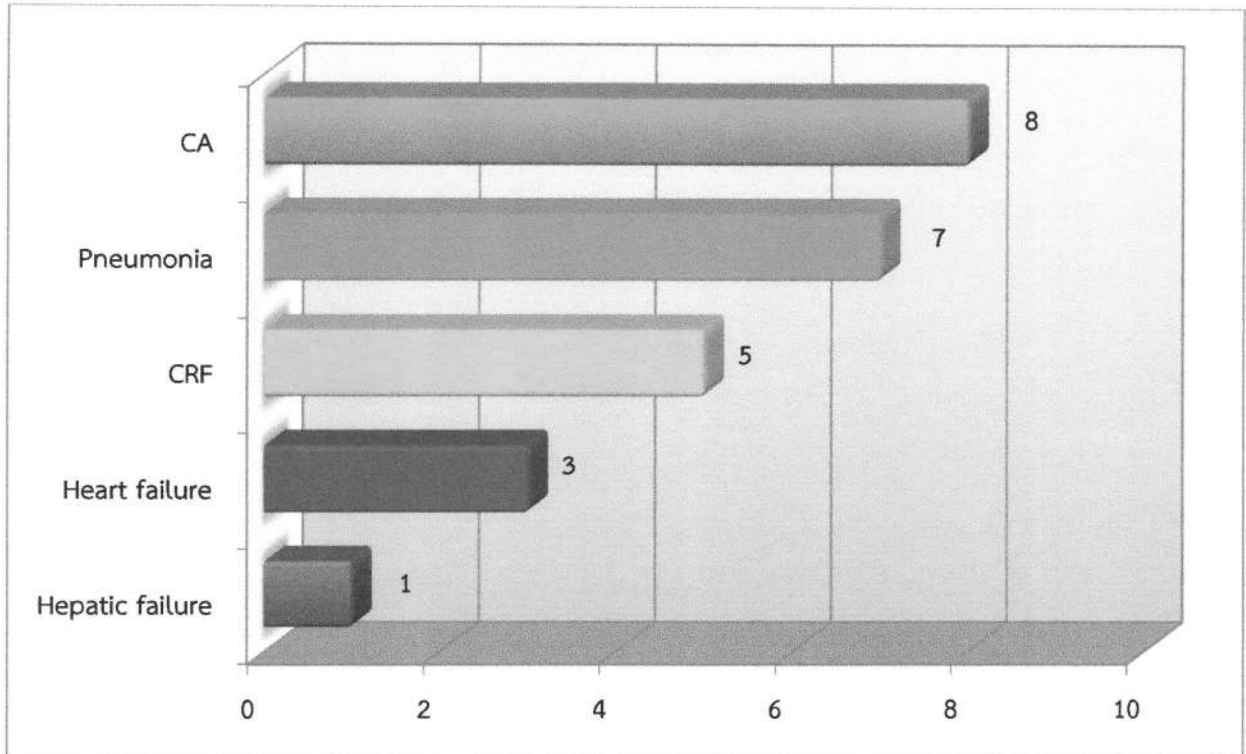

แหล่งที่มา : โปรแกรม HosXp ปีงบประมาณ 2562

### 1.3 ปัญหาสุขภาพจิต

ทั่วโลกมีผู้ฆ่าตัวตายสำเร็จปีละประมาณ 800,000 คน เฉลี่ย 1 คน ทุกๆ 40 วินาที มากกว่าตายจากสงครามและถูกฆ่าตายรวมกันเกือบร้อยละ 80 อยู่ในประเทศรายได้ต่ำ ถึงปานกลาง องค์การอนามัยโลกตั้งเป้าลดอัตราการเสียชีวิตลงร้อยละ 10 ภายในปี 2563 สถิติอัตราการฆ่าตัวตายสำเร็จของคนไทย ปีละ 53,000 คน เฉลี่ยทุกๆ ชั่วโมงปลดชีพตัวเอง 6 คน ส่วนใหญ่เป็นวัยแรงงาน และปี 2562 อัตราการฆ่าตัวตายสำเร็จ 6.03 คนต่อแสนประชากร จังหวัดนครราชสีมา 7.26 คนต่อแสนประชากร

อำเภอประเทาย ข้อมูลงานสุขภาพจิต พบว่า อัตราผู้พยายามฆ่าตัวตายของประชาชนอำเภอประเทาย มีแนวโน้มลดลงในรอบ 5 ปีที่ผ่านมา จากอัตรา 10.39 ต่อแสนประชากร ในปี 2558 ลดลงเป็น 6.43 ต่อแสนประชากรในปี 2561 ซึ่งพกผันกับอัตราฆ่าตัวตายสำเร็จมีแนวโน้มสูงขึ้น จากอัตรา 2.47 ในปี 2558 เพิ่มขึ้นเป็น 5.14 ในปี 2561 ส่วนใหญ่ผู้สูงอายุมีแนวโน้มฆ่าตัวตายเพิ่มสูงขึ้น (อัตราการฆ่าตัวตายสำเร็จ ไม่เกิน 6.3 ต่อแสนประชากร) แม้ภาพรวมอัตราการฆ่าตัวตายสำเร็จของอำเภอประเทายจะต่ำกว่าเกณฑ์ที่กำหนด แต่เป็นประเด็นปัญหาสำคัญที่อำเภอต้องตระหนัก วิเคราะห์ปัญหาเชิงลึก และร่วมกับหน่วยงานที่เกี่ยวข้องช่วยกันแก้ไข



ตารางที่ 4 แสดงอัตราการพยายามฆ่าตัวตายและอัตราการฆ่าตัวตายสำเร็จ อำเภอลพบุรี

ปี พ.ศ. 2556 - 2562

ปีงบประมาณ	2556	2557	2558	2559	2560	2561	2562
จำนวนผู้พยายามฆ่าตัวตาย	7	10	8	15	10	5	2
อัตรา:แสนประชากร	8.99	12.98	10.39	18.18	12.85	6.43	2.57
จำนวนผู้ฆ่าตัวตายสำเร็จ	1	3	2	2	5	4	4
อัตรา:ต่อแสนประชากร	1.28	3.89	2.47	2.47	6.43	5.14	5.14

แผนภูมิที่ 11 แสดงอัตราการพยายามฆ่าตัวตายเปรียบเทียบกับอัตราการฆ่าตัวตายสำเร็จ อำเภอลพบุรี

ปี 2555 - 2562

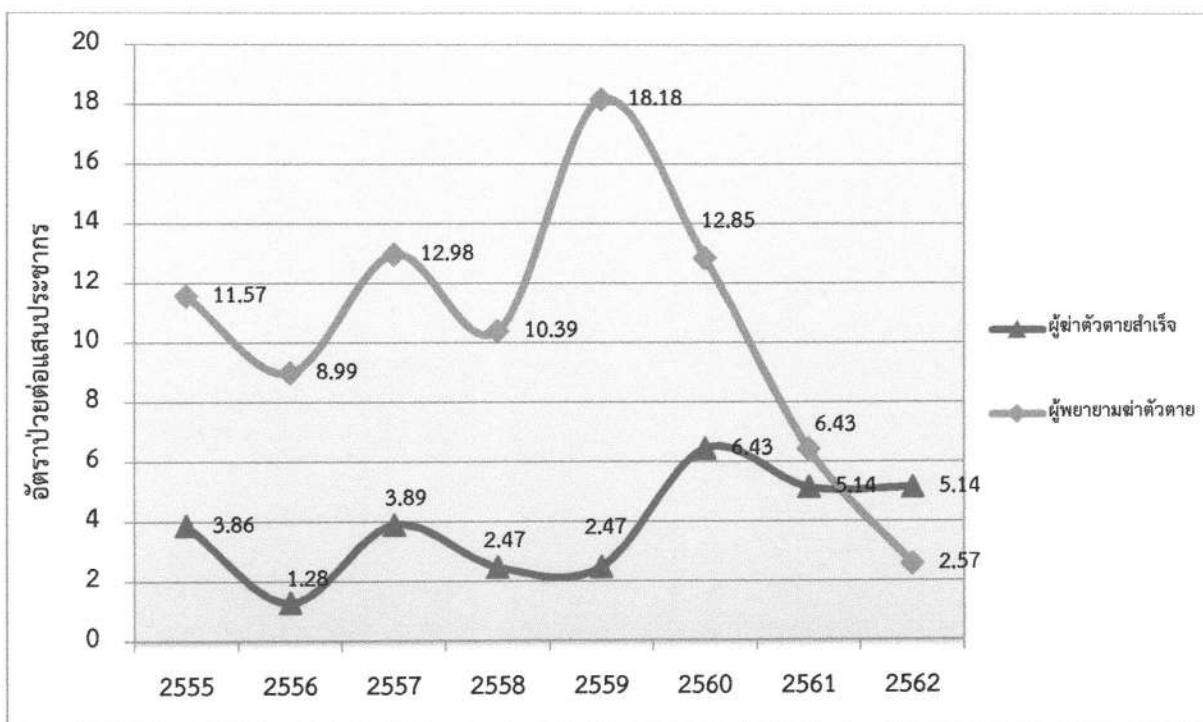

แหล่งที่มา : งานสุขภาพจิต โรงพยาบาลประเทาย ปี 2562

จากแผนภูมิที่ 11 พบว่าอัตราผู้ฆ่าตัวตายสำเร็จ ในรอบ 5 ปีย้อนหลัง มีแนวโน้มสูงขึ้น จากอัตรา 2.47 ต่อแสนประชากร ในปี 2558 เพิ่มเป็น อัตรา 5.14 ต่อแสนประชากร ในปี 2562 ซึ่งผกผันกับอัตราผู้พยายามฆ่าตัวตาย มีแนวโน้มลดลง จากอัตรา 18.18 ต่อแสนประชากร ในปี 2559 ลดลงเป็น 2.57 ต่อแสนประชากร ในปี 2561 ซึ่งผู้พยายามฆ่าตัวตายมีทั้งวัยรุ่น (ทะเลาะกับแฟน) วัยทำงาน(ใช้สารเสพติด) และวัยสูงอายุ (ผู้ป่วยจิตเวชรับยาที่กทม.) ซึ่งเข้าไม่ถึงผู้ป่วยและไม่ได้คัดกรอง นับเป็นปัญหาสุขภาพจิตสำคัญของอำเภอลพบุรี ที่

ต้องดำเนินการแก้ไข สาเหตุส่วนใหญ่เกิดจาก ปัญหายาเสพติด การทะเลาะวิวาทในครอบครัว และปัญหาเศรษฐกิจ ทำให้ประชาชนเกิดความเครียดสะสมเรื้อรังจนนำไปสู่การฆ่าตัวตายในที่สุด ทีมงานสุขภาพจิตร่วมกับเครือข่ายออกเยี่ยมบ้าน ติดตามเฝ้าระวัง ดูแลผู้ป่วย ผลการประเมิน 9 Q อยู่ในเกณฑ์ปกติ และผู้ป่วยสามารถดูแลตัวเองได้ ส่งผลให้ อัตราผู้ป่วยยาฆ่าตัวตายเป็นจริงลดลง และกลุ่มนี้ไม่กลับมาฆ่าตัวตายซ้ำภายในรอบ 1 ปี

มาตรการหลักที่สำคัญในการเฝ้าระวัง ป้องกัน และดูแลผู้มีปัญหาสุขภาพจิต/จิตเวช คือ “การสอดส่องมองหา ใส่ใจรับฟัง และส่งต่อผู้มีปัญหาสุขภาพจิต/จิตเวช ให้เข้าสู่ระบบบริการทางการแพทย์เร็วที่สุด” และได้นำข้อมูลดังกล่าวมาวิเคราะห์ มีกิจกรรมการดำเนินงานเฝ้าระวังการฆ่าตัวตายได้แก่

1. สร้างความตระหนักรู้ในเรื่องสุขภาพจิตในกลุ่มดี กลุ่มเสี่ยง กลุ่มป่วยในเวทีต่างๆเช่นประชุมกำนันผู้ใหญ่บ้าน ,เวทีประชุม อสม., คลินิกผู้ป่วยโรคเรื้อรังในโรงพยาบาล
2. เสริมสร้างความเข้มแข็งทางจิตใจให้กับประชาชนในการรับมือกับปัญหาสุขภาพจิตที่จะเกิดขึ้น (ในชุมชน ค้นข้อมูล เฝ้าระวังสัญญาณเตือนเสี่ยงต่อการฆ่าตัวตาย)
3. เสริมสร้างสายสัมพันธ์ที่เข้มแข็งภายในครอบครัว เน้นวัคซีน “3 ส. ป้องกันปัญหาฆ่าตัวตาย” เริ่มจากครอบครัว ซึ่งเป็นพลังสำคัญและอยู่ใกล้ปัญหาที่สุด Family counseling กลุ่มเสี่ยงที่มา admit ดังนี้
  - ส.ที่ 1 คือ การมีสัมพันธ์ที่ดีต่อกัน (Connect) ไม่ห่างเหินและใกล้ชิดจนเกินไป ให้คนในครอบครัวเป็นตัวของตัวเอง มีบทบาทหน้าที่ชัดเจน
  - ส.ที่ 2 คือ การสื่อสารที่ดีต่อกัน (Communication) โดยบอกความรู้สึกตัวเองอย่างจริงจัง มีภาษาท่าทางที่เป็นมิตรต่อกัน เช่น สบตา ยิ้ม โอบกอด และการสัมผัส จะช่วยให้คนในครอบครัวเกิดพลังที่เข้มแข็ง
  - ส.ที่ 3 คือ ใส่ใจรับฟัง (Care) มีเวลาให้คนในครอบครัว ทำกิจกรรมร่วมกัน และดูแลช่วยเหลือเมื่อมีปัญหา ทั้งนี้
4. สร้างการมีส่วนร่วมของเครือข่าย ทุกภาคส่วนในการส่งเสริมสุขภาพจิต และป้องกันปัญหาสุขภาพจิตประชาชนทุกกลุ่มวัยและร่วมกันดูแลสุขภาพจิตประชาชน (คณะกรรมการ พขอ.)
5. เฝ้าระวัง ติดตามดูแลผู้ป่วยจิตเวชรุนแรง ยุงยาก ซับซ้อน (SMI-V) ที่มีความเสี่ยงสูงต่อการก่อความรุนแรงอย่างต่อเนื่อง
6. บูรณาการความร่วมมือกับภาคีเครือข่ายในชุมชนดูแลคุณภาพชีวิตของผู้ป่วยจิตเวชและครอบครัวให้มีศักยภาพและคุณภาพชีวิตที่ดีขึ้น (ออกติดตามและเยี่ยมผู้ป่วย)

7. การเฝ้าระวังผู้ป่วยซีมีเศร้ำทุกกลุ่มอายุ โดยเฉพาะในผู้ป่วย 5 โรคเรื้อรัง ได้แก่ เบาหวาน ความดันโลหิตสูง หัวใจและหลอดเลือด ไตวาย มะเร็ง เพื่อให้ครอบคลุมผู้ป่วยในทุกกลุ่มอายุทั้งนี้เพื่อป้องกันการฆ่าตัวตายอันมีสาเหตุจากภาวะซีมีเศร้ำเรื้อรังที่ไม่ได้รับการดูแลช่วยเหลืออย่างถูกต้องเหมาะสม โดยใช้แบบประเมินคัดกรองภาวะซีมีเศร้ำ ( 2Q) ของกรมสุขภาพจิตในตึกผู้ป่วยและคลินิกต่างๆ

#### 1.4 กลุ่มผู้ป่วยโรคเรื้อรัง (เบาหวาน ความดันโลหิตสูง)

โรคเบาหวานและโรคความดันโลหิตสูง เป็นโรคเรื้อรัง และเป็นปัญหาสาธารณสุขที่สำคัญของโลก ถึงแม้ว่าจะมีความเจริญก้าวหน้าทางวิทยาการเกี่ยวข้องกับโรคเบาหวาน/ความดันโลหิตสูง แต่ความชุกและอุบัติการณ์ กลับเพิ่มขึ้นอย่างรวดเร็ว ทั้งในชุมชนเมืองและในชนบท อีกทั้งผู้ป่วยที่เป็นโรคเบาหวาน/ความดันโลหิตสูงนั้น ถ้ามีพฤติกรรมที่ไม่เหมาะสม จะเกิดภาวะแทรกซ้อน ทั้งทางตา ไต เท้า สมอง หัวใจ หรืออาจหมดสติจากภาวะน้ำตาลในเลือดสูง หมดสติจากภาวะน้ำตาลในเลือดต่ำ ติดเชื้อง่าย หลอดเลือดตีบหรือแตกในสมอง ทำให้เป็นอัมพาตได้ ผลกระทบของผู้ป่วยที่เป็นโรคเบาหวาน/ความดันโลหิตสูง มีทั้งกระทบโดยตรงต่อผู้ป่วยและครอบครัว คือ จะต้องเสียค่าใช้จ่ายต่างๆ การรักษาพยาบาล รวมทั้งสูญเสียอวัยวะ และความพิการซึ่งเกิดขึ้นได้มาก กว่าคนปกติ รวมทั้งมีผลกระทบต่อสภาพจิตใจด้วย นอกจากนี้ผลเสียทางอ้อมอันเกิดจากภาวะแทรกซ้อนและการมีพยาธิสภาพ ซึ่งทำให้เกิดความพิการหรือไร้สมรรถภาพ เช่น ไม่สามารถประกอบอาชีพได้ ขาดรายได้จากการทำงาน สมรรถภาพในการทำงานลดลง การสูญเสียทรัพยากรบุคคลและอาจมีอายุสั้นกว่าปกติ ถ้าไม่ได้รับการรักษาที่ดีพอ อีกทั้งรัฐต้องเสียค่าใช้จ่ายในการนำเข้าเวชภัณฑ์จากต่างประเทศ และค่าใช้จ่ายในด้านอุปกรณ์การตรวจโรคเบาหวาน/ ความดันโลหิตสูง และโรคแทรกซ้อน ด้วยเหตุที่โรคเบาหวาน /ความดันโลหิตสูง เป็นโรคเรื้อรัง

จากการวิเคราะห์ข้อมูล ผู้ป่วยโรคเบาหวาน/ความดันโลหิตสูง ของงาน NCD โรงพยาบาลประเทาย เพื่อหาสาเหตุและแนวทางแก้ไข นำมาปรับปรุงระบบบริการดังนี้

- การใช้ปิงปองจรรยาชีวิต 7 สี เป็นเครื่องมือในการดูแลผู้ป่วยโรคเบาหวาน/ความดันโลหิตสูง
- จัดทำแนวทางในการดูแล – ส่งต่อผู้ป่วยโรคเบาหวาน/ความดันโลหิตสูงระหว่าง รพ.สต.กับโรงพยาบาล
- การพัฒนาศักยภาพทีมเจ้าหน้าที่ผู้ดูแล รักษาผู้ป่วยโรคเบาหวาน/ความดันโลหิตสูง โดย การส่งไปอบรมเพิ่มพูนทักษะความรู้,การพาไปศึกษาดูงาน
- การพัฒนาระบบรายงานข้อมูล ตามHDC report
- พัฒนาเครือข่ายในชุมชน
- การสนับสนุนอุปกรณ์ เครื่องมือ สื่อความรู้ให้กับเครือข่าย รพ.สต.เช่น โมเดลอาหารแลกเปลี่ยนผู้ป่วยเบาหวาน,ไว้นิลให้ความรู้เรื่องโภชนาการ,หลอดเลือดสมอง, หลอดเลือดหัวใจ เป็นต้น

ผลการดำเนินโครงการ

ตารางที่ 5 แสดงผลการคัดกรองโรคDM,HT ในกลุ่มอายุ 35 ปีขึ้นไป อำเภอประเทาย ปี 2556 – 2562

ปีงบประมาณ	35 ปี ขึ้นไป		
	เป้าหมาย	ผลงาน	คิดเป็น%
2556	4,369	2,909	66.58
2557	3,775	2,018	53.45
2558	2,584	2,091	80.92
2559	1,808	1,561	86.34
2560	3,385	1,776	52.47
2561	3,425	2,789	81.43
2562	3,339	3,265	97.78

แหล่งข้อมูล : โปรแกรม HDC 2562

แผนภูมิที่ 12 แสดงร้อยละการคัดกรองความเสี่ยงประชาชนอายุ 35 ปี ขึ้นไป ตั้งแต่ ปี 2554 – 2562

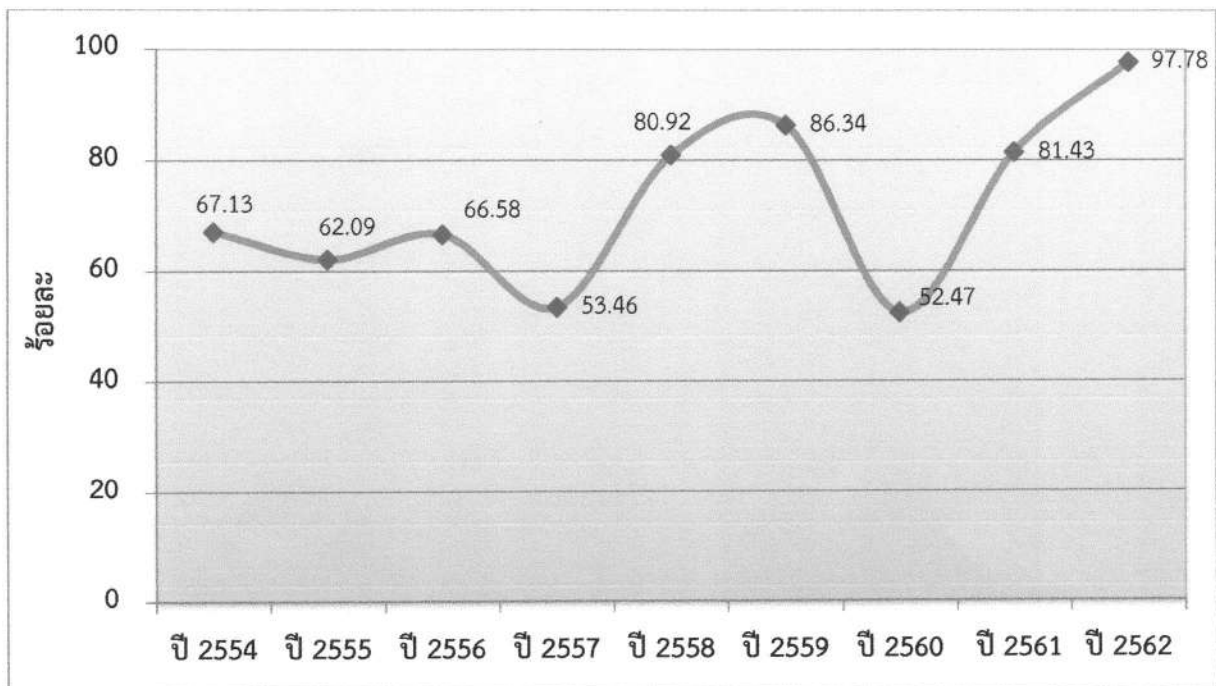

จากแผนภูมิที่ 12 อัตราการคัดกรองความเสี่ยงประชาชนอายุ 35 ปี เพิ่มขึ้นในปี 2562 เนื่องจากการรณรงค์ให้กลุ่มเป้าหมายเห็นความสำคัญของการดูแลตนเองในโรคไม่ติดต่อเรื้อรังเพิ่มขึ้น และมีการพัฒนาศักยภาพเครือข่าย อสม.ให้มีความรู้ สามารถคัดกรองความเสี่ยงได้โดยมีเจ้าหน้าที่สาธารณสุขเป็นพี่เลี้ยง ประกอบกับมีการใช้โปรแกรม HDC ของกระทรวงสาธารณสุขมาประกอบในการหากกลุ่มเป้าหมายได้ เฉพาะเจาะจงมากขึ้น

แผนภูมิที่ 13 แสดงอัตราป่วยด้วย DM/HT รายใหม่ต่อแสนประชากร อำเภอประเทาย ปี 2555 – 2562

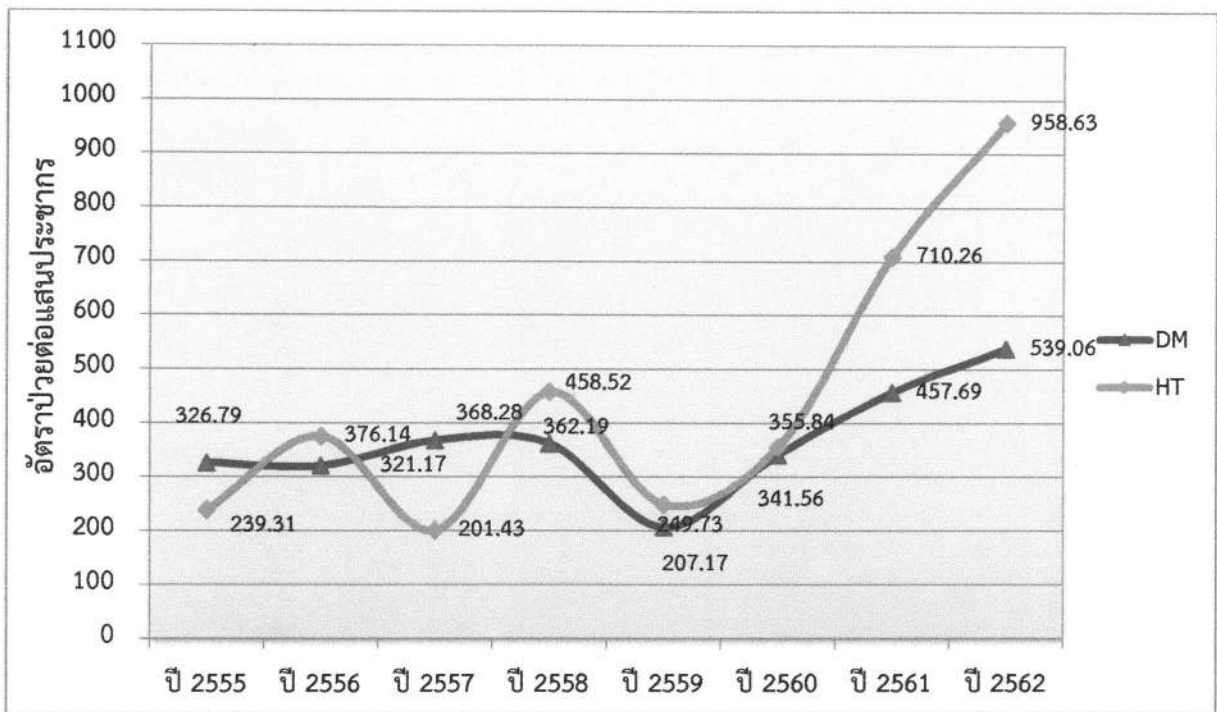

จากแผนภูมิที่13 อัตราป่วยด้วยโรคเบาหวานและความดันโลหิตสูง ในปี 2562พบว่ามีแนวโน้มสูงขึ้น เนื่องจาก มีกิจกรรมเชิงรุกในชุมชนเน้นการคัดกรองประชาชนกลุ่มเสี่ยง อายุ 35 ปีขึ้น ประกอบกับพฤติกรรมสุขภาพของประชาชน ที่เอื้อต่อการเจ็บป่วย ไม่ว่าจะเป็นเรื่องการรับประทานอาหารรส หวาน มัน เค็ม,การออกกำลังกายน้อย ,ความเครียด ส่งผลให้พบผู้ป่วยรายใหม่เพิ่มขึ้น แนวทางการพัฒนา การเน้นกิจกรรมเชิงรุกในชุมชน ให้ความรู้เรื่องการรับประทานอาหาร โดยเฉพาะ อาหารที่มีรสหวาน ,การส่งเสริมการออกกำลังกายในชุมชน กิจกรรมชมรมเพื่อสุขภาพต่างๆ, การเน้นให้ความรู้ในโรงเรียน

แผนภูมิที่ 14 แสดงร้อยละผู้ป่วยเบาหวานควบคุมระดับน้ำตาลในเลือด (HbA1C <7mg%)

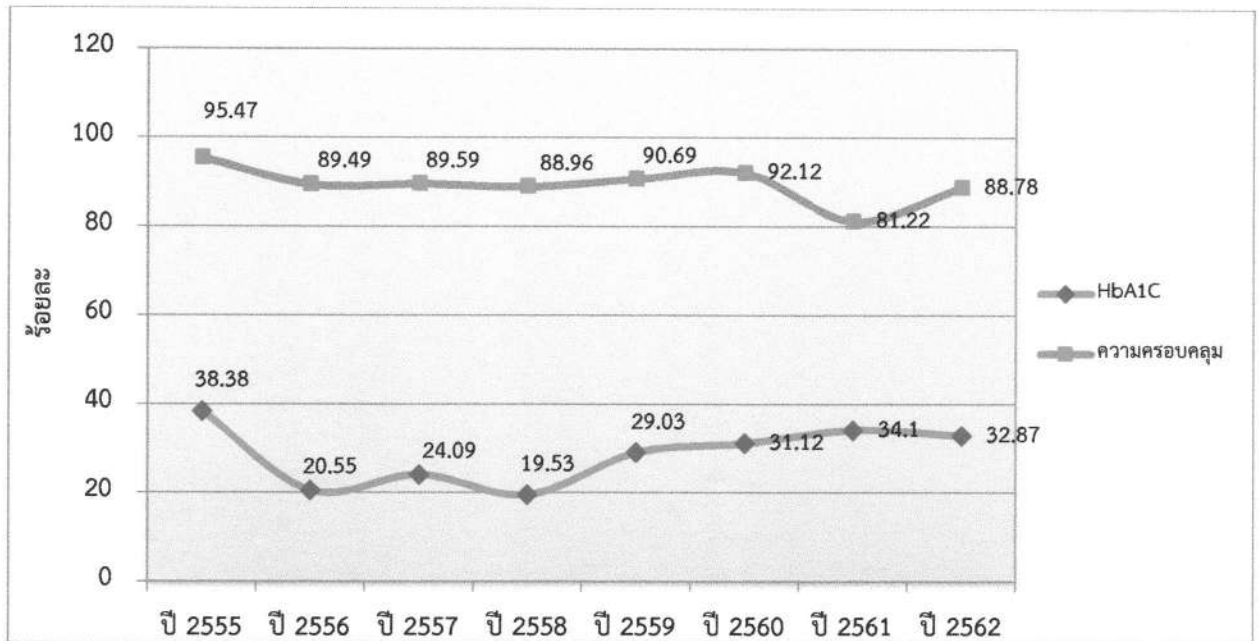

จากแผนภูมิที่ 14 พบว่าในปี 2562 ผู้ป่วยเบาหวาน มีแนวโน้มควบคุมระดับน้ำตาลได้ลดลงเนื่องจากพฤติกรรม การบริโภคของผู้ป่วยและความไม่ตระหนักในการดูแลสุขภาพ แนวทางพัฒนา เน้นกิจกรรมให้คำปรึกษาแบบรายบุคคลในกลุ่มผู้ป่วยที่มีระดับน้ำตาลในเลือดสูงโดยพยาบาลและนักโภชนาการ, การติดตามเยี่ยมบ้านในกลุ่มผู้ป่วยที่ควบคุมระดับน้ำตาลไม่ได้โดยเครือข่ายสาธารณสุขทั้งเจ้าหน้าที่และ อสม. การให้ความรู้, จัดกลุ่ม self health group

แผนภูมิที่ 15 แสดงร้อยละการตรวจคัดกรองประจำปีและพบภาวะแทรกซ้อนในผู้ป่วยโรคเบาหวาน

ปี 2556 - 2562

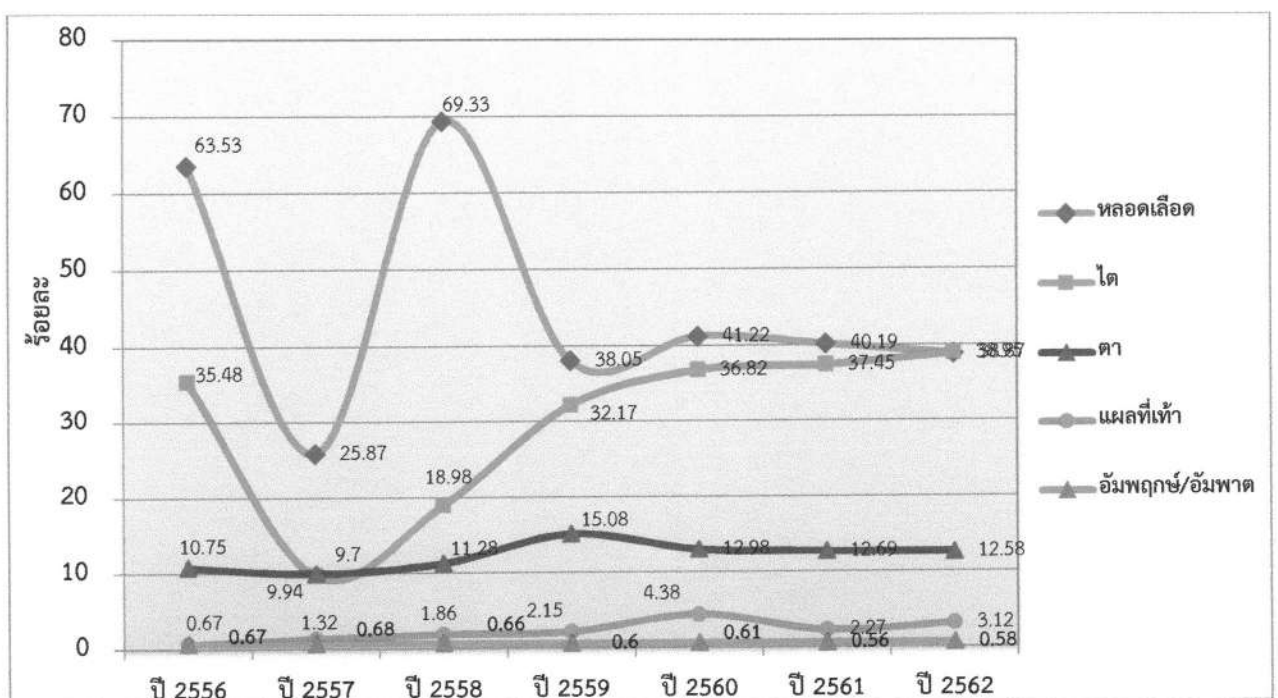

จากแผนภูมิที่ 15 ในปี 2562 พบว่าผู้ป่วยเบาหวานมีภาวะแทรกซ้อนทางหลอดเลือด อัมพฤกษ์ อัมพาต มีแนวโน้มลดลง เนื่องจาก มีการกำหนดแนวทางในการคัดกรองภาวะแทรกซ้อนทางหลอดเลือดสมอง โดยใช้เกณฑ์การคัดกรองของ thai cvd risk score ของคณะแพทยศาสตร์ รพ.รามธิบดี ทำให้การคัดกรอง ได้ผลรวดเร็วและสะดวกกับแพทย์ในการให้การรักษตามผลการคัดกรองได้ ,มีกิจกรรมปรับเปลี่ยนพฤติกรรม ในกลุ่มที่ผลการคัดกรองอยู่ในระดับเสี่ยงสูงขึ้นไป โดยแก้ไขตามปัญหาของคนไข้

การตรวจคัดกรองภาวะแทรกซ้อนมีผลที่เท่า พบว่าในปี 62 มีแนวโน้มเพิ่มขึ้น เนื่องจากพฤติกรรม ของผู้ป่วยเบาหวานที่ไม่มีความตระหนักในการดูแลเท้า แนวทางพัฒนา จัดกลุ่มสอนการนวดเท้า ตรวจเท้าด้วย ตนเอง ,กิจกรรมตรวจคัดกรองภาวะแทรกซ้อนทางเท้าในผู้ป่วยเบาหวานทุกครั้งที่มารับบริการ

การตรวจคัดกรองภาวะแทรกซ้อนทางไต พบว่าผู้ป่วยเบาหวานมีภาวะแทรกซ้อนทางไตเพิ่มขึ้น เนื่องจากผู้ป่วยเบาหวานควบคุมน้ำตาลในเลือดอยู่ในเกณฑ์ไม่ดี และมีพฤติกรรมในการรับประทานอาหารรส เค็ม,มีการรับประทานยาสมุนไพร ,ประกอบกับมีการค้นหาและคัดกรองภาวะแทรกซ้อนทางไตครอบคลุมมาก ขึ้น แนวทางการพัฒนา ได้มีการจัดตั้งคลินิก CKD โดยให้บริการทุกวันศุกร์ที่ 2 และ 4 ของเดือน โดยเน้น กิจกรรมชะลอไตเสื่อม,จัดซื้อโมเดลอาหารโรคไต เพื่อเป็นสื่อการสอนผู้ป่วย

การตรวจคัดกรองภาวะแทรกซ้อนทางตา พบว่าในปี 2562 ผู้ป่วยเบาหวานมีภาวะแทรกซ้อนทางตา ลดลง เนื่องจาก รพ.ประทาย ได้ส่งบุคลากรไปอบรมในการใช้กล้องตรวจคัดกรองจอประสาทตาในผู้ป่วย เบาหวาน และมีการจัดสรรกล้องตรวจจอประสาทตาให้ รพ.ประทาย จึงได้มีการค้นหา คัดกรอง และมีการ เฝ้าระวังในผู้ป่วยเบาหวานที่เป็นกลุ่มเสี่ยงที่จะมีภาวะแทรกซ้อนทางตา

แผนภูมิที่ 16 แสดงร้อยละการตรวจคัดกรองประจำปีและพบภาวะแทรกซ้อนในผู้ป่วยโรคความดันโลหิตสูง ปี2556 - 2562

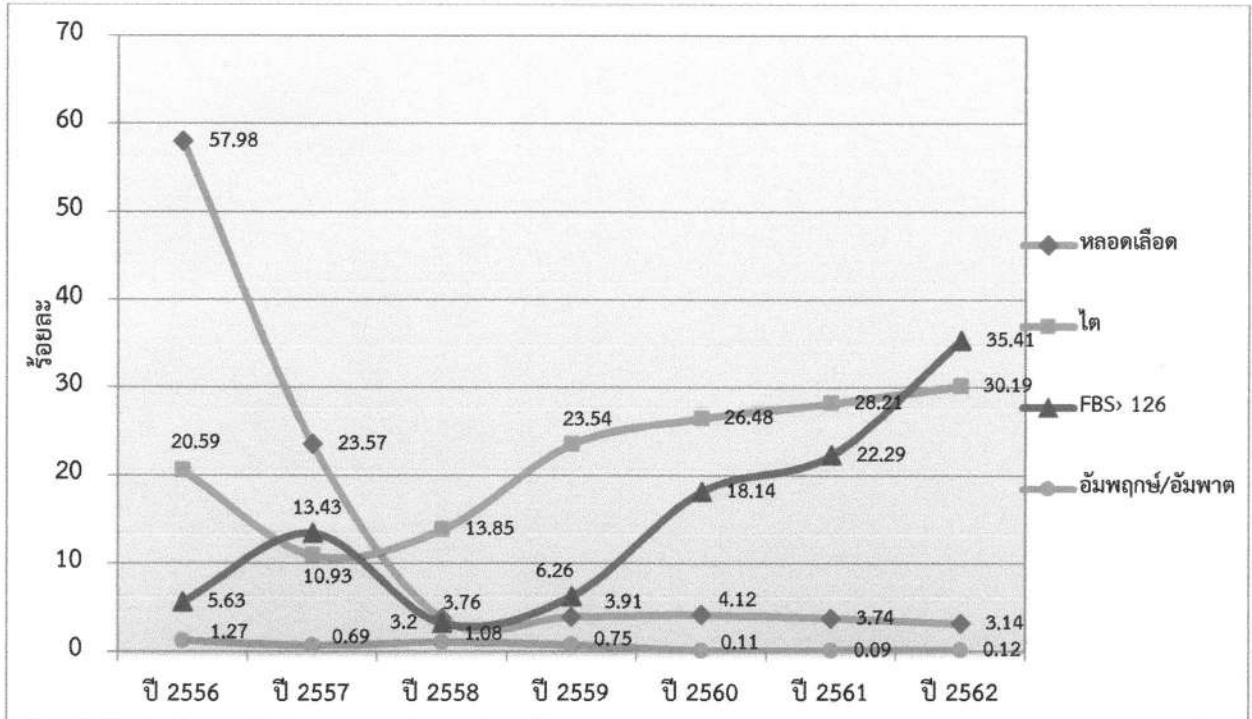

จากแผนภูมิที่ 16 การตรวจคัดกรองภาวะแทรกซ้อนทางไต ในปี62 พบว่าผู้ป่วยความดันโลหิตสูงมีภาวะแทรกซ้อนทางไตเพิ่มขึ้น เนื่องจากผู้ป่วยความดันโลหิตสูงมีพฤติกรรมในการรับประทานอาหารรสเค็ม ประกอบกับมีการค้นหาและคัดกรองภาวะแทรกซ้อนทางไตครอบคลุมมากขึ้น แนวทางการพัฒนาได้มีการจัดตั้งคลินิก CKD โดยให้บริการทุกวันศุกร์ที่ 2 และ 4 ของเดือน โดยเน้นกิจกรรมชะลอไตเสื่อม, มีกิจกรรมปรับเปลี่ยนพฤติกรรมในผู้ป่วยความดันโลหิตสูงที่มีภาวะเสี่ยงที่จะมีภาวะแทรกซ้อนทางไต

การคัดกรองภาวะแทรกซ้อนระดับน้ำตาลในเลือด ในปี62มีแนวโน้มสูงขึ้น เนื่องจากผู้ป่วยขาดความตระหนักในการดูแลตนเองเรื่องการรับประทานอาหารที่มีรสหวาน แนวทางการพัฒนาเพิ่มกิจกรรมให้ความรู้ และสร้างความตระหนักในผู้ป่วยความดันโลหิตสูง, การให้คำปรึกษารายบุคคลในคลินิก เพื่อหาปัญหาและวางแผนแก้ปัญหาพร้อมกับผู้ป่วย

ในปี2562 พบว่าผู้ป่วยความดันโลหิตสูงมีภาวะแทรกซ้อนทางหลอดเลือด อัมพฤกษ์ อัมพาต มีแนวโน้มเพิ่มขึ้น เนื่องจาก การขาดนัด ขาดยา ของผู้ป่วย และผู้ป่วยจะมีปัญหาเรื่องไขมันในเลือดสูง แนวทางการพัฒนา พัฒนาระบบติดตามการขาดนัดของผู้ป่วย โดยใช้เครือข่ายในชุมชน, เน้นการให้สุศึกษาเรื่องไขมันในเลือด , จัดซื้อสื่อ โมเดลอาหารที่มีไขมันสูง เพื่อนำมาสอนผู้ป่วย



### 1.5 การจัดความสำคัญของปัญหา

ผลการดำเนินงานด้านสาธารณสุข อำเภอบึงสามพัน จังหวัดนครราชสีมา ปี 2561 (รอบ 9 เดือน)

ลำดับ	ยุทธศาสตร์/แผนงาน	จำนวนโครงการ
1	ยุทธศาสตร์ด้านส่งเสริมสุขภาพ ป้องกันโรค และคุ้มครองผู้บริโภคเป็นเลิศ (PP&P Excellence)	14
2	ยุทธศาสตร์ด้านบริการเป็นเลิศ (Service Excellence)	3
3	ยุทธศาสตร์บุคลากรเป็นเลิศ (People Excellence)	2
4	ยุทธศาสตร์บริหารเป็นเลิศด้วยธรรมาภิบาล(Governance Excellence)	4
	<b>รวม</b>	<b>23</b>

1.5.1 สรุปรตัวชี้วัดที่ไม่ผ่านเกณฑ์ ปี 2562

ลำดับ	ตัวชี้วัด	เป้าหมาย (ร้อยละ)	รพ.ประทหาย		สสอ.ประทหาย	
			เกณฑ์ คะแนน	คะแนน ที่ได้	เกณฑ์ คะแนน	คะแนน ที่ได้
<b>กลุ่มงานทันตสาธารณสุข</b>						
2	เด็กนักเรียน ป.1 ได้รับการเคลือบหลุมร่องฟัน : ปราศจากฟันผุ (ใช้ผลคะแนนจากการสุ่ม)	ร้อยละ 60	5	3	5	3
3	เด็กอายุ 6 - 12 ปี ได้รับบริการป้องกัน และรักษา ทางทันตกรรม	ร้อยละ 40	5	2	5	2
<b>กลุ่มงานส่งเสริมสุขภาพ</b>						
7	ระดับความสำเร็จการดำเนินงานแม่และเด็ก (อัตรา การตายมารดาไทย)	ไม่เกิน17 ต่อการ เกิดมีชีพแสนคน)	5	3	5	4
7.4	ลดอัตราตายของทารกอายุต่ำกว่าหรือเท่ากับ 28 วัน	ไม่เกิน5ต่อ1000				
8	พัฒนาการสมวัย		5	3.4	5	3.6
	8.2 ร้อยละของเด็ก 9,18,30,42และ 60 เดือน ได้รับ การคัดกรองพัฒนาการพบสงสัยล่าช้า(ครั้งแรก)	ร้อยละ 20				
9.	สูงดีสมส่วน		5	4.8	5	2.6
11	เด็กวัยเรียน		5	2.8	5	2.5
	1. ร้อยละเด็กวัยเรียน (6-14 ปี) สูงดีสมส่วน	ร้อยละ 70				
	2. เด็กวัยเรียน (6-14 ปี) มีภาวะเตี้ย	ไม่เกินร้อยละ 10				
	3. เด็กวัยเรียน (6-14 ปี) มีภาวะเริ่มอ้วนและอ้วน	ไม่เกินร้อยละ10				
	4. เด็กวัยเรียน (6-14 ปี) มีภาวะผอม	ไม่เกินร้อยละ 5				
	5. มีแผนแก้ไขปัญหาเด็กที่มีภาวะทุพโภชนาการ และ ต้องมีกิจกรรมการดำเนินการแก้ไขปัญหาดตามแผน					
12	ร้อยละ ของ Healthy Ageing /ผู้สูงอายุได้รับการคัด กรอง/ประเมินผู้สูงอายุ / และมีการคัดกรอง Geriatric syndrome ในสถานบริการหรือชุมชน	ร้อยละ 95	5	3	5	4
	1. มีการดำเนินงานคลินิกผู้สูงอายุ และมีทะเบียนผู้มา รับบริการในคลินิก					
	2. มีข้อมูลเชิงประจักษ์ของการคัดกรองสุขภาพ ผู้สูงอายุ					
	3. มีการนำผลการคัดกรองสุขภาพผู้สูงอายุสรุป วิเคราะห์ข้อมูลและนำมาจัดทำแผนงาน/โครงการ					

ลำดับ	ตัวชี้วัด	เป้าหมาย (ร้อยละ)	รพ.ประเทาย		สสอ.ประเทาย	
			เกณฑ์ คะแนน	คะแนน ที่ได้	เกณฑ์ คะแนน	คะแนน ที่ได้
	ส่งเสริมสุขภาพ-ผู้สูงอายุ 3 กลุ่ม และแก้ไขปัญหาสุขภาพ ที่เป็นปัญหาของพื้นที่(สรุพบวิเคราะห์เป็นกราฟ)					
	4. มีข้อมูลเชิงประจักษ์การดำเนินงานจัดอบรมตามแผนงาน/โครงการ จากผลการคัดกรองและปัญหาสุขภาพผู้สูงอายุ ในพื้นที่เขตรับผิดชอบ					
	5. มีการดำเนินงานโรงเรียนผู้สูงอายุ ครบทุกตำบล					
13.	โรคซึมเศร้า		5	0	5	0
	1. ปชก.อายุ 15 ปีขึ้นไป ได้รับการคัดกรองโรคซึมเศร้าด้วย 2Q	ร้อยละ 60				
	2. ร้อยละของผู้ป่วยโรคซึมเศร้าเข้าถึงบริการสุขภาพจิตเพิ่มขึ้นจากปี 2561	ร้อยละ 4				
	<b>กลุ่มงานคุ้มครองผู้บริโภคและเภสัชสาธารณสุข</b>					
33	ร้อยละของโรงพยาบาลที่เข้า อย่างสมเหตุสมผล (RDU)	ร้อยละ 95	5	5	5	2
	<b>กลุ่มงานบริหารทั่วไป</b>					
38	ร้อยละของหน่วยงานภายในกระทรวงสาธารณสุขผ่านเกณฑ์การประเมินระบบควบคุมภายใน 1) ควบคุมภายในตามมาตรฐานสำนักงานตรวจเงินแผ่นดิน		5	3		
	<b>กลุ่มงานพัฒนายุทธศาสตร์สาธารณสุข</b>					
41	ร้อยละ จำนวนงานวิจัย หรือ นวัตกรรมหรือเทคโนโลยีสุขภาพที่คิดค้นใหม่ หรือที่พัฒนาต่อยอดในหน่วยงาน		5	0	5	5
43	ร้อยละของหน่วยบริการที่ผ่านเกณฑ์คุณภาพข้อมูลสาเหตุการตาย - สาเหตุการตายที่ไม่ทราบสาเหตุ (ill-define)		5	5	5	3
	<b>กลุ่มงานควบคุมโรคติดต่อ</b>					
47	ระดับความสำเร็จการดำเนินงานวัณโรคปอด		5	3	5	3
	47.1 อัตราความสำเร็จของการรักษาวัณโรคปอดรายใหม่	ร้อยละ 85				
	47.2 ร้อยละความครอบคลุมการรักษาวัณโรคของ	ร้อยละ 82.5				

ลำดับ	ตัวชี้วัด	เป้าหมาย (ร้อยละ)	รพ.ประเทาย		สสอ.ประเทาย	
			เกณฑ์ คะแนน	คะแนน ที่ได้	เกณฑ์ คะแนน	คะแนน ที่ได้
	ผู้ป่วยรายใหม่ และ กลับเป็นซ้ำที่ถูกรายงานและได้รับการรักษา					
48	เด็ก อายุ 1 ปี ที่ได้รับวัคซีน ป้องกันโรคหัด	ร้อยละ 95	5	3	5	4.5
	1. ร้อยละของเด็ก อายุ 1 ปี ที่ได้รับวัคซีน ป้องกันโรคหัด					
	2. สุ่มการบันทึกข้อมูล					
51	ร้อยละของเด็กอายุ 3 ปี ที่ได้รับวัคซีนทุกประเภทตามเกณฑ์	ร้อยละ 90/95	5	4.3	5	2.3

### 1.5.2 วิเคราะห์ตัวชี้วัดที่ไม่ผ่านเกณฑ์ ปี 2562

#### กลุ่มงานทันตสาธารณสุข

ข้อ 2 เด็กนักเรียน ป.1 ได้รับการเคลือบหลุมร่องฟัน : ปรากฏจากฟันผุ (ใช้ผลคะแนนจากการสุ่ม) ร้อยละ 60

ข้อ 3. เด็กอายุ 6-12 ปี ได้รับการป้องกันและรักษาทางทันตกรรม ร้อยละ 40

<input type="checkbox"/> ปัญหา	<input type="checkbox"/> แนวทางแก้ไขปัญหา
<ul style="list-style-type: none"> <li>- จากร้อยละของการปราศจากฟันผุ (caries free) เด็กอายุ 12 ปี และร้อยละของฟันดีไม่มีผุ (cavity free) เด็กอายุ 12 ปี โดย ผลงานอยู่ที่ ร้อยละ 37.33 และ ร้อยละ 44 ซึ่งเป็นการประเมินเชิงคุณภาพและผลจากการดำเนินงาน โดยสุ่มตรวจช่องปากของกลุ่มเป้าหมายจะต้องไม่มีฟันแท้หรือฟันที่ผุได้รับการรักษาทั้งหมด เด็กนักเรียน ป.1 ได้รับการเคลือบหลุมร่องฟันอยู่ที่ ร้อยละ 73.08 และ ผลงานเด็กอายุ 6 - 12 ปี ได้รับการป้องกันและรักษาทางทันตกรรม ร้อยละ 50.36 ตามลำดับ</li> <li>- ปัจจัยก่อโรคฟันผุมีหลายปัจจัยทั้งในแง่ของการส่งเสริมป้องกัน พฤติกรรมการดูแลสุขภาพช่องปากที่เหมาะสม</li> <li>- ทันตบุคลากรไม่เพียงพอ รพ.สต.9 แห่งจาก 13 แห่ง ไม่มีทันตบุคลากรประจำ ออกหน่วยให้บริการโดยทันตบุคลากรใน รพ. สัปดาห์ละ 1 ครั้ง</li> <li>- ทันตบุคลากรและเจ้าหน้าที่ รพ.สต. ที่รับผิดชอบงานทันตกรรม ลาดชิด / ลาดศึกษาต่อ ทำให้การดำเนินงานขาดความต่อเนื่อง</li> <li>- สถานพยาบาลไม่พร้อมใช้งาน เสียบ่อย แต่ละ รพ.สต. มีสภาพทรุดโทรม เก่า บางแห่งไม่สามารถใช้งานได้</li> </ul>	<ul style="list-style-type: none"> <li>- มุ่งเน้นและกำหนดแผนการดำเนินงานเชิงรุก และ เชีงนโยบายมากขึ้น ปรับเปลี่ยนรูปแบบการดำเนินงานให้ผู้มีส่วนเกี่ยวข้องทุกท่านตระหนักถึงความสำคัญในการแก้ไขปัญหาด้านสุขภาพช่องปาก ทั้งในแง่การมีส่วนร่วมของบุคลากรทางการแพทย์ ผู้บริหารสถานศึกษา ครู ร้านค้า ผู้นำชุมชน และผู้ประกอบการ</li> <li>- ปรับแผนการดำเนินงานให้สอดคล้องกับตัวชี้วัดโดยเน้นแผนการดำเนินงานในกลุ่มเด็กก่อนวัยเรียนและเด็กวัยเรียนเป็นหลัก</li> <li>- ประชุมชี้แจง และแจ้งแผนการลา ให้ที่ประชุมทันตสาธารณสุขทราบล่วงหน้า เพื่อวางแผนการปฏิบัติงานให้เกิดความต่อเนื่อง หรือขอความอนุเคราะห์หมุนเวียนเจ้าหน้าที่หรือทันตบุคลากรไปช่วยให้พื้นที่ดังกล่าว</li> <li>- ประเมินสภาพยูนิต อายุการใช้งาน และความคุ้มค่าในการซ่อมแซม กรณียูนิตที่มีสภาพเก่าและส่งซ่อมหลายครั้งควรพิจารณาจัดทำแผนงบประมาณฯ จัดซื้อยูนิตทดแทน ยูนิตที่ชำรุดไม่มากดำเนินการซ่อมแซมให้มีสภาพพร้อมใช้งาน</li> </ul>

กลุ่มงานส่งเสริมสุขภาพ

ข้อ 7.4 ลดอัตราการตายของทารกอายุต่ำกว่าหรือเท่ากับ 28 วัน ไม่เกิน 5 ต่อ 1000 การเกิดมีชีวิต

<input type="checkbox"/> ปัญหา	<input type="checkbox"/> แนวทางแก้ไขปัญหา
<ul style="list-style-type: none"> <li>- ในปี 2562 มีทารกแรกเกิดเสียชีวิต 1 ราย มารดาอายุ 44 ปี G6P5A0L5 GA 29+5 wk ANC 2 ครั้ง มีภาวะ GDM ร่วมด้วย ได้คลอดปกติ ทารกเพศชาย น้ำหนัก 1,070 กรัม Apgar Score 2,3,3 ได้ on ET tube , ทำการช่วยฟื้นคืนชีพทารก ( NCPR ) และทารกได้เสียชีวิต</li> </ul>	<ul style="list-style-type: none"> <li>- การกระตุ้นให้ ANC ก่อน 12 wk</li> <li>- มีระบบการคัดกรองภาวะ GDM ในกลุ่มเสี่ยงและส่งต่อไปยังรพ. Node เพื่อให้ได้รับการดูแลที่เหมาะสม</li> <li>- มีแนวทางการคัดกรองกลุ่มเสี่ยงการเจ็บครรภ์คลอดก่อนกำหนด ( Preterm Labour pain)</li> </ul>

ข้อ 8 พัฒนาการสมวัย

<input type="checkbox"/> ปัญหา	<input type="checkbox"/> แนวทางแก้ไขปัญหา
<ul style="list-style-type: none"> <li>- การติดตามเด็กที่สงสัยพัฒนาการล่าช้า ยังไม่มีระบบการติดตามที่ชัดเจน</li> <li>- เด็กที่มีพัฒนาการสงสัยล่าช้าไม่มาตามนัด เนื่องจากบางรายเด็กไม่อยู่พื้นที่และผู้ปกครองไม่ตระหนักเรื่องพัฒนาการสงสัยล่าช้า</li> <li>- ค่าใช้จ่ายในการเดินทางไปตรวจซ้ำที่ รพ. มหาราช ในกลุ่มเด็กที่พบสงสัยล่าช้า</li> </ul>	<ul style="list-style-type: none"> <li>- ทบทวนส่งเสริมหน่วยบริการทุกระดับ จัดบริการ WBC คุณภาพ โรงเรียนพ่อแม่ ตามมาตรฐาน ส่งเสริมใช้สมุดสีชมพูในการดูแลสุขภาพ</li> <li>- ส่งเสริมการคัดกรองพัฒนาการเด็กโดยใช้คู่มือ DSPM</li> <li>- กรณีไม่มาตามนัดแจ้ง อสม. ให้ติดตามนัดมาตรวจพัฒนาการ</li> <li>- ลงพื้นที่พบปะพูดคุยกับผู้ปกครอง ในการให้ความสำคัญกับพัฒนาการเด็ก</li> </ul>

ข้อ 9. ร้อยละของเด็ก 6-14 ปี สูงดีและสมส่วน

ข้อ 11. เด็กวัยเรียน

<input type="checkbox"/> ปัญหา	<input type="checkbox"/> แนวทางแก้ไขปัญหา
<ul style="list-style-type: none"> <li>- เด็กวัยเรียนมีภาวะโภชนาการที่ดี การเข้าถึงการดำเนินแต่ละพื้นที่ยังมีปัญหาอยู่</li> <li>- พฤติกรรมเคี้ยวเคี้ยว นิยมรับประทานอาหารรสจัด เช่น หวานจัด เค็มจัด มันจัด</li> </ul>	<ul style="list-style-type: none"> <li>- ให้ความรู้/จัดโปรแกรม สอนสาธิต 3 อ.</li> <li>- บันทึกพฤติกรรม</li> <li>*กลุ่มปกติรอบแวนทุก 1 เดือน โดยครูอนามัย</li> </ul>

<input type="checkbox"/> ปัญหา	<input type="checkbox"/> แนวทางแก้ไขปัญหา
<ul style="list-style-type: none"> <li>- เคลื่อนไหวร่างกายน้อย ส่วนใหญ่นั่งเล่นเกมและสื่อออนไลน์</li> <li>- เด็กมีภาวะเตี้ยเพิ่มสูงขึ้น ใกล้เกินเกณฑ์ อาจเกิดจากความคลาดเคลื่อนของเครื่องมือตรวจวัดในชุมชนส่วนใหญ่ใช้สายวัดในการวัดความสูง ในคลินิกใช้เครื่องมือวัดส่วนสูงที่ติดมากับตาชั่งสำหรับเด็กที่ยืนได้</li> </ul>	<ul style="list-style-type: none"> <li>*กลุ่มเสี่ยง เข้าโครงการปรับเปลี่ยนพฤติกรรม (บูรณงานกับโครงการเด็กไทยสุขภาพดี งบเทศบาล)</li> <li>*กลุ่มป่วย Refer BMI &gt; 29.9ติดตาม/ประเมินผลทุก6เดือน</li> </ul>

ข้อ 12. ร้อยละ ของ Healthy Ageing /ผู้สูงอายุได้รับการคัดกรอง/ประเมินผู้สูงอายุ / และมีการคัดกรอง Geriatric syndrome ในสถานบริการหรือชุมชน

<input type="checkbox"/> ปัญหา	<input type="checkbox"/> แนวทางแก้ไขปัญหา
<ul style="list-style-type: none"> <li>- จำนวนและรายชื่อผู้สูงอายุในระบบคัดกรอง HosTool เป้าหมาย 1,199 ผลงาน 1,094 คิดเป็นร้อยละ 91.24 ซึ่งไม่ตรงกับ HDC ที่มีเป้าหมาย 1,378 ผลงาน 1,230 คิดเป็นร้อยละ 89.26</li> <li>- การดำเนินงานที่ผ่านมา มีการออกคัดกรองและเก็บตกผู้สูงอายุที่ยังไม่ได้รับการคัดกรอง เพื่อมาลงระบบ</li> <li>- ไม่มีคลินิกผู้สูงอายุที่เป็นรูปธรรม จึงส่งต่อผู้สูงอายุที่มีปัญหาตามระบบตรวจปกติ</li> </ul>	<ul style="list-style-type: none"> <li>- ตรวจสอบรายชื่อจาก HDC และนำรายชื่อที่ไม่ใช่กลุ่มเป้าหมายออกหรือกับ OPD ในการส่งต่อผู้มีปัญหาสุขภาพเข้าคลินิกผู้สูงอายุ</li> <li>- ส่งต่อผู้สูงอายุที่มีปัญหาด้าน Geriatric syndrome เพื่อรับการตรวจซ้ำโดยแพทย์</li> </ul>

ข้อ 13. โรคซึมเศร้า

<input type="checkbox"/> ปัญหา	<input type="checkbox"/> แนวทางแก้ไขปัญหา
<ul style="list-style-type: none"> <li>- ได้รับ Consult จาก OPD, NCD, ER IPD เรื่องสุขภาพจิตและประเมินซึมเศร้า 2Q 8Q 9Q ถ้าผลการประเมินผิดปกติให้คำปรึกษาเบื้องต้น ส่งพบแพทย์เพื่อวินิจฉัยและบำบัดรักษาฟื้นฟูส่งต่อ</li> <li>- สภาพปัญหา ผู้ป่วยบางรายรักษาไม่ต่อเนื่อง</li> </ul>	<ul style="list-style-type: none"> <li>- ประสาน รพ.สต. และอสม.ติดตามผู้ป่วยให้เข้าสู่ระบบการรักษาอย่างต่อเนื่อง</li> </ul>

กลุ่มงานคุ้มครองผู้บริโภคและเภสัชสาธารณสุข

ข้อ 19. ร้อยละของโรงพยาบาลที่ใช้ยาอย่างสมเหตุผล

<input type="checkbox"/> ปัญหา	<input type="checkbox"/> แนวทางแก้ไขปัญหา
<ul style="list-style-type: none"> <li>- การใช้ยาปฏิชีวนะใน <math>RI \leq 20\%</math> / <math>AD \leq 20\%</math> / <math>FTW \leq 40\%</math> / <math>APL \leq 10\%</math></li> <li>- ผลงาน <math>RI = 27.85</math> / <math>AD = 21.81</math> / <math>FTW = 62.58</math> / <math>APL = 23.84</math> ทั้ง 4 ตัวชี้วัดยังไม่บรรลุเป้าหมาย</li> <li>- CKD : ใช้ NSAIDs ใน CKD ระดับ 3 <math>\leq 10\%</math> ผลงาน ร้อยละการใช้ยา NSAIDs = 0.32</li> </ul>	<ul style="list-style-type: none"> <li>- วิเคราะห์สถานการณ์ปัจจุบันร่วมกับองค์การแพทย์เพื่อให้เกิดการสะท้อนปัญหาที่แท้จริง</li> <li>- กำหนดแนวทางที่ชัดเจนและพร้อมใช้ตามความเห็นแพทย์ที่ใช้แนวทาง</li> <li>- รณรงค์การใช้สมุนไพรรักษา (ให้ข้อมูลสมุนไพรรักษาแก่แพทย์)</li> <li>- ใช้เทคนิคทาง IT ในการแสดงค่า GFR เมื่อสั่งใช้ยา NSAIDs</li> <li>- เป้าหมายไม่ยากให้คนไข้ CKD stage 3 สัมผัส NSAIDs น้อยที่สุด</li> </ul>

กลุ่มงานควบคุมโรคติดต่อ

ข้อ 51. อัตราความสำเร็จการรักษาผู้ป่วยวัณโรคปอดรายใหม่

<input type="checkbox"/> ปัญหา	<input type="checkbox"/> แนวทางแก้ไขปัญหา
<ul style="list-style-type: none"> <li>- แพทย์ขยายการรักษามากกว่า 6 เดือน ทำให้มีผู้ป่วยประเมินการรักษาไม่ได้</li> <li>- อัตราการเสียชีวิตสูงกว่าเกณฑ์ เนื่องจากผู้ป่วยส่วนใหญ่เป็นผู้สูงอายุอายุ และเข้าถึงระบบบริการช้า</li> <li>- อัตราการขาดยาสูงกว่าเกณฑ์ เนื่องจากผู้ป่วยอยู่ในวัยแรงงาน ไปทำงานต่างจังหวัดติดตามไม่ได้</li> </ul>	<ul style="list-style-type: none"> <li>- ทบทวนแนวทางการรักษาให้เป็นไปตามมาตรฐาน NTP</li> <li>- มีมาตรการการคัดกรองผู้ป่วยวัณโรคเชิงรุกในชุมชน</li> <li>- สร้างความตระหนักให้กับผู้ป่วยให้เห็นความสำคัญของการกินยาตั้งแต่เริ่มรักษาจนรักษาหาย</li> <li>- สร้างเครือข่ายในการกำกับติดตามการกินยา</li> </ul>



### 1.5.3 การค้นหาปัญหา การจัดลำดับความสำคัญ และกำหนดเป้าหมาย

ลำดับ	ประเด็นปัญหา	สภาพปัญหา	ข้อมูลเชิงประจักษ์												
1	มารดา เสียชีวิต	<p>ในรอบ 3 ปีที่ผ่านมา(ปี 2559-2562) ไม่พบมารดาเสียชีวิตจากการคลอด แต่พบอัตราการตายทารกแรกเกิด ร้อยละ 5.59 ต่อพัน การเกิดมีชีพ ในปี2562</p> <p>ปี2562 มีทารกแรกเกิดเสียชีวิต 1 ราย มารดาอายุ 44ปี G6P5A0L5 GA 29+5 wk ANC 2 ครั้งมีภาวะGDMร่วมด้วย ได้คลอดปกติ ทารกเพศชาย น้ำหนัก 1,070 กรัม Apgar Score2,3,3 ได้ on ET tube ,ทำการช่วยฟื้นคืนชีพทารก( NCPR ) และทารกได้เสียชีวิต</p> <p><b>แนวทางแก้ไข</b></p> <ol style="list-style-type: none"> <li>1.การกระตุ้นให้ANCก่อน12 wk</li> <li>2.มีระบบการคัดกรองภาวะ GDM ในกลุ่มเสี่ยงและส่งต่อไปยัง รพ.Node เพื่อให้ได้รับการดูแลที่เหมาะสม</li> <li>3.มีแนวทางการคัดกรองกลุ่มเสี่ยงการเจ็บครรภ์คลอดก่อนกำหนด ( Preterm Labour pain)</li> </ol>	<p>1) จำนวนแม่ตายจากการคลอด จำนวน 1 ราย ในปี 2556</p> <table border="1"> <thead> <tr> <th>ปี 2557</th> <th>ปี 2558</th> <th>ปี 2559</th> <th>ปี 2560</th> <th>ปี 2561</th> <th>ปี 2562</th> </tr> </thead> <tbody> <tr> <td>0</td> <td>0</td> <td>0</td> <td>0</td> <td>0</td> <td>0</td> </tr> </tbody> </table>	ปี 2557	ปี 2558	ปี 2559	ปี 2560	ปี 2561	ปี 2562	0	0	0	0	0	0
ปี 2557	ปี 2558	ปี 2559	ปี 2560	ปี 2561	ปี 2562										
0	0	0	0	0	0										

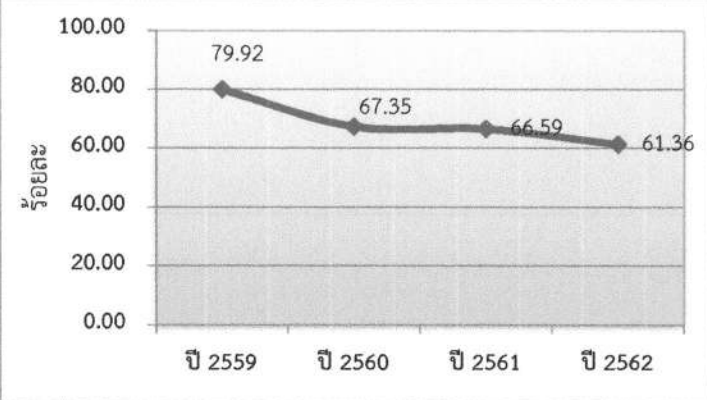
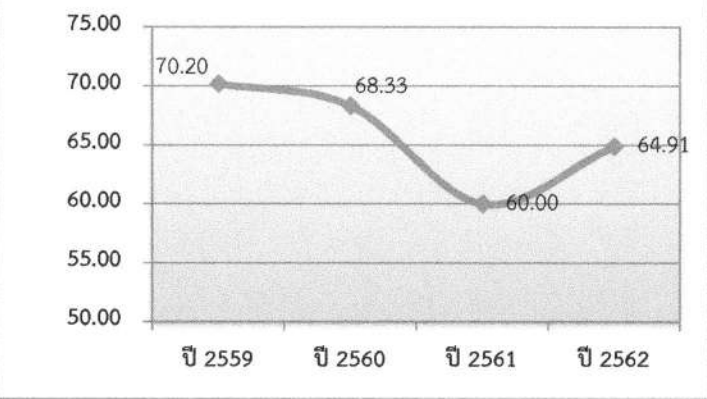
ลำดับ	ประเด็นปัญหา	สภาพปัญหา	ข้อมูลเชิงประจักษ์																																			
2	การดูแลหญิงตั้งครรภ์	<p>1. หญิงตั้งครรภ์ได้รับการฝากครรภ์ครั้งแรกก่อนอายุครรภ์ 12 สัปดาห์ (ร้อยละ 70)</p> <ul style="list-style-type: none"> <li>- คนใช้ Teenage, elderly</li> <li>- มาฝากครรภ์ช้า</li> <li>- ไม่ทราบว่าเป็นตนเองตั้งครรภ์</li> <li>- ตั้งครรภ์ไม่พร้อมไม่กล้ามาฝากครรภ์</li> <li>- ไปทำงานที่อื่น สิทธิบัตรอยู่ภูมิลำเนาออกมาใช้สิทธิ์</li> </ul> <p>2. หญิงตั้งครรภ์ได้รับการฝากครรภ์คุณภาพ 5 ครั้ง (ร้อยละ 75 )</p> <ul style="list-style-type: none"> <li>- การฝากครรภ์มีความไม่ต่อเนื่อง เนื่องจาก บางรายไปฝากครรภ์ที่อื่น</li> <li>- มีการยุติการตั้งครรภ์และการแท้ง</li> </ul> <p>หญิงตั้งครรภ์ไปทำงานต่างจังหวัด และบางรายมาฝากครรภ์ครั้งแรกอายุครรภ์มากกว่า 12 สัปดาห์</p> <p>3. ส่งเสริมให้หญิงตั้งครรภ์ได้รับไอโอดีน ธาตุเหล็ก และกรดโฟลิก (ข้อมูลHDC)</p> <table border="1" style="width: 100%; text-align: center;"> <thead> <tr> <th>2558</th> <th>2559</th> <th>2560</th> <th>2561</th> <th>2562</th> </tr> </thead> <tbody> <tr> <td>637/631</td> <td>570/565</td> <td>376/366</td> <td>116/101</td> <td>119/111</td> </tr> <tr> <td>99.06</td> <td>99.12</td> <td>97.34</td> <td>87.07</td> <td>93.28</td> </tr> </tbody> </table>	2558	2559	2560	2561	2562	637/631	570/565	376/366	116/101	119/111	99.06	99.12	97.34	87.07	93.28	<p>4. ร้อยละหญิงตั้งครรภ์ที่ได้รับการฝากครรภ์ครั้งแรกก่อนอายุครรภ์ 12สัปดาห์</p>  <table border="1" style="width: 100%; text-align: center;"> <thead> <tr> <th>ปี</th> <th>ร้อยละ</th> </tr> </thead> <tbody> <tr> <td>ปี 2559</td> <td>79.92</td> </tr> <tr> <td>ปี 2560</td> <td>67.35</td> </tr> <tr> <td>ปี 2561</td> <td>66.59</td> </tr> <tr> <td>ปี 2562</td> <td>61.36</td> </tr> </tbody> </table> <p>5. ร้อยละหญิงตั้งครรภ์ที่ได้รับการฝากครรภ์คุณภาพ 5 ครั้ง</p>  <table border="1" style="width: 100%; text-align: center;"> <thead> <tr> <th>ปี</th> <th>ร้อยละ</th> </tr> </thead> <tbody> <tr> <td>ปี 2559</td> <td>70.20</td> </tr> <tr> <td>ปี 2560</td> <td>68.33</td> </tr> <tr> <td>ปี 2561</td> <td>60.00</td> </tr> <tr> <td>ปี 2562</td> <td>64.91</td> </tr> </tbody> </table>	ปี	ร้อยละ	ปี 2559	79.92	ปี 2560	67.35	ปี 2561	66.59	ปี 2562	61.36	ปี	ร้อยละ	ปี 2559	70.20	ปี 2560	68.33	ปี 2561	60.00	ปี 2562	64.91
2558	2559	2560	2561	2562																																		
637/631	570/565	376/366	116/101	119/111																																		
99.06	99.12	97.34	87.07	93.28																																		
ปี	ร้อยละ																																					
ปี 2559	79.92																																					
ปี 2560	67.35																																					
ปี 2561	66.59																																					
ปี 2562	61.36																																					
ปี	ร้อยละ																																					
ปี 2559	70.20																																					
ปี 2560	68.33																																					
ปี 2561	60.00																																					
ปี 2562	64.91																																					

ลำดับ	ประเด็นปัญหา	สภาพปัญหา	ข้อมูลเชิงประจักษ์																																																
3	พัฒนาการเด็ก 0-5 ปี	<p>1. ขาดการลงข้อมูลไม่ครบถ้วนในพัฒนาการแต่ละด้านที่เด็กล่าช้า</p> <p>2. เด็กที่มีพัฒนาการสงสัยล่าช้าไม่มาตามนัดเนื่องจากบางรายเด็กไม่อยู่พื้นที่และผู้ปกครองไม่ตระหนักเรื่องพัฒนาการสงสัยล่าช้า</p> <p>3. ค่าใช้จ่ายในการเดินทางไปตรวจซ้ำที่ รพ.มหาราช ในกลุ่มเด็กที่พบสงสัยล่าช้า</p> <p><input type="checkbox"/> เด็ก 0-5 ปีได้รับการประเมินโภชนาการ</p> <table border="1"> <thead> <tr> <th>พ.ศ.</th> <th>2561</th> <th>2562</th> </tr> </thead> <tbody> <tr> <td>สูงดี สมส่วน</td> <td>447/205</td> <td>367/318</td> </tr> <tr> <td>เป้าหมาย/ผลงาน (ร้อยละ)</td> <td>(45.86)</td> <td>(86.65)</td> </tr> <tr> <td>ผอม เป้าหมาย/ผลงาน (ร้อยละ)</td> <td>447/21</td> <td>367/10</td> </tr> <tr> <td>เตี้ย เป้าหมาย/ผลงาน (ร้อยละ)</td> <td>447/23</td> <td>367/34</td> </tr> <tr> <td>อ้วน เป้าหมาย/ผลงาน (ร้อยละ)</td> <td>447/31</td> <td>367/34</td> </tr> </tbody> </table>	พ.ศ.	2561	2562	สูงดี สมส่วน	447/205	367/318	เป้าหมาย/ผลงาน (ร้อยละ)	(45.86)	(86.65)	ผอม เป้าหมาย/ผลงาน (ร้อยละ)	447/21	367/10	เตี้ย เป้าหมาย/ผลงาน (ร้อยละ)	447/23	367/34	อ้วน เป้าหมาย/ผลงาน (ร้อยละ)	447/31	367/34	<p>1.) คัดกรองพัฒนาการเด็ก 0-5 ปี ไม่น้อยกว่า ร้อยละ 80 (ข้อมูลจาก HDC)</p> <table border="1"> <thead> <tr> <th>2557</th> <th>2558</th> <th>2559</th> <th>ปี 2560</th> <th>ปี 2561</th> <th>ปี 2562</th> </tr> </thead> <tbody> <tr> <td>96.13</td> <td>93.04</td> <td>89.13</td> <td>2215/2071 93.50</td> <td>2022/1902 94.07</td> <td>85.67</td> </tr> </tbody> </table> <p>2.) เด็ก 9, 18, 30, 42 เดือน ได้รับการประเมินพัฒนาการและพบพัฒนาการเด็กสงสัยล่าช้า ไม่น้อยกว่า ร้อยละ 20</p> <table border="1"> <thead> <tr> <th>ปี 2557</th> <th>ปี 2558</th> <th>ปี 2559</th> <th>ปี 2560</th> <th>ปี 2561</th> <th>ปี 2562</th> </tr> </thead> <tbody> <tr> <td>0.15</td> <td>3.48</td> <td>2.27</td> <td>13.94</td> <td>12.5</td> <td>91.46</td> </tr> </tbody> </table> <p>3.) เด็กที่ได้รับการกระตุ้นพัฒนาการด้วย TIDA4I ปี 62</p> <table border="1"> <thead> <tr> <th>เด็กที่พัฒนาการล่าช้า</th> <th>เด็กที่ได้รับการกระตุ้นพัฒนาการ</th> <th>ร้อยละ</th> </tr> </thead> <tbody> <tr> <td>9 ราย</td> <td>9 ราย</td> <td>100</td> </tr> </tbody> </table>	2557	2558	2559	ปี 2560	ปี 2561	ปี 2562	96.13	93.04	89.13	2215/2071 93.50	2022/1902 94.07	85.67	ปี 2557	ปี 2558	ปี 2559	ปี 2560	ปี 2561	ปี 2562	0.15	3.48	2.27	13.94	12.5	91.46	เด็กที่พัฒนาการล่าช้า	เด็กที่ได้รับการกระตุ้นพัฒนาการ	ร้อยละ	9 ราย	9 ราย	100
พ.ศ.	2561	2562																																																	
สูงดี สมส่วน	447/205	367/318																																																	
เป้าหมาย/ผลงาน (ร้อยละ)	(45.86)	(86.65)																																																	
ผอม เป้าหมาย/ผลงาน (ร้อยละ)	447/21	367/10																																																	
เตี้ย เป้าหมาย/ผลงาน (ร้อยละ)	447/23	367/34																																																	
อ้วน เป้าหมาย/ผลงาน (ร้อยละ)	447/31	367/34																																																	
2557	2558	2559	ปี 2560	ปี 2561	ปี 2562																																														
96.13	93.04	89.13	2215/2071 93.50	2022/1902 94.07	85.67																																														
ปี 2557	ปี 2558	ปี 2559	ปี 2560	ปี 2561	ปี 2562																																														
0.15	3.48	2.27	13.94	12.5	91.46																																														
เด็กที่พัฒนาการล่าช้า	เด็กที่ได้รับการกระตุ้นพัฒนาการ	ร้อยละ																																																	
9 ราย	9 ราย	100																																																	

ลำดับ	ประเด็นปัญหา	สภาพปัญหา	ข้อมูลเชิงประจักษ์																														
4	ตั้งครรภ์ซ้ำในวัยรุ่น	<p>1. อัตราการคลอดมีชีพในมารดาอายุ 15-19ปี (เกณฑ์ไม่เกิน 40 ต่อพันประชากร)</p> <ul style="list-style-type: none"> <li>- การจัดกิจกรรมป้องกันการตั้งครรภ์ในโรงเรียน ในชุมชน ยังไม่ครอบคลุมทุกโรงเรียนและชุมชน</li> <li>- ทศนคติของผู้ปกครองบางท่านไม่ยอมรับเรื่องการมีคู่ของกลุ่มวัยรุ่น</li> </ul> <p>2. การตั้งครรภ์ซ้ำในวัยรุ่นอายุ 15-19 ปี</p> <ul style="list-style-type: none"> <li>- มารดาวัยรุ่นหลังคลอดใช้ยาฝัง</li> <li>- สำหรับที่เคยตั้งครรภ์ก่อนหน้านั้นยังได้รับการฝังยา</li> <li>- ประชาชนทั่วไปและวัยรุ่นขาดการเข้าถึงบริการคุมกำเนิดแบบการฝังยาคุม</li> </ul>	<p>1.) อัตราการคลอดมีชีพในหญิงอายุ 15-19 ปี</p> <table border="1"> <tr> <td>2557</td> <td>2558</td> <td>2559</td> <td>2560</td> <td>2561</td> <td>2562</td> </tr> <tr> <td>33.34</td> <td>23.46</td> <td>23.49</td> <td>25.50</td> <td>18.50</td> <td>9.65</td> </tr> </table> <p>2.) ร้อยละหญิงอายุ 15 -19 ปี การตั้งครรภ์ซ้ำ</p> <table border="1"> <tr> <td>2557</td> <td>2558</td> <td>2559</td> <td>2560</td> <td>2561</td> <td>2562</td> </tr> <tr> <td>12.5</td> <td>11.11</td> <td>15.91</td> <td>48/9</td> <td>50/8</td> <td>11.32</td> </tr> <tr> <td></td> <td></td> <td></td> <td>18.75</td> <td>16.00</td> <td></td> </tr> </table>	2557	2558	2559	2560	2561	2562	33.34	23.46	23.49	25.50	18.50	9.65	2557	2558	2559	2560	2561	2562	12.5	11.11	15.91	48/9	50/8	11.32				18.75	16.00	
2557	2558	2559	2560	2561	2562																												
33.34	23.46	23.49	25.50	18.50	9.65																												
2557	2558	2559	2560	2561	2562																												
12.5	11.11	15.91	48/9	50/8	11.32																												
			18.75	16.00																													
5	อัตราป่วยโรคเรื้อรังสูง (DM/HT)	<p>1. ยอดผู้ป่วย DM/HTสะสมมีจำนวนเพิ่มมากขึ้นทุกปี ส่งผลกระทบทั้งตัวผู้ป่วย ครอบครัว และค่าใช้จ่ายระดับประเทศที่เพิ่มสูงขึ้น ปัญหาที่พบ ได้แก่</p> <ul style="list-style-type: none"> <li>- ผู้ป่วยเบาหวานควบคุมน้ำตาลในเลือดได้ไม่ดี ต่ำกว่าเป้าหมายที่กำหนด ส่งผลให้เกิดภาวะแทรกซ้อนทาง ตา ทางไต และทางเท้า เพิ่มสูงขึ้น ในปี 2561 โดยเฉพาะ</li> </ul>	<p>1.) อัตราป่วยด้วย DM/HT รายใหม่ต่อแสนประชากร</p> <table border="1"> <tr> <td></td> <td>ปี 2558</td> <td>ปี 2559</td> <td>ปี 2560</td> <td>ปี 2561</td> <td>ปี 2562</td> </tr> <tr> <td>DM</td> <td>458.52</td> <td>249.73</td> <td>341.56</td> <td>457.69</td> <td>539.06</td> </tr> <tr> <td>HT</td> <td>362.19</td> <td>207.71</td> <td>355.84</td> <td>710.26</td> <td>958.63</td> </tr> </table>		ปี 2558	ปี 2559	ปี 2560	ปี 2561	ปี 2562	DM	458.52	249.73	341.56	457.69	539.06	HT	362.19	207.71	355.84	710.26	958.63												
	ปี 2558	ปี 2559	ปี 2560	ปี 2561	ปี 2562																												
DM	458.52	249.73	341.56	457.69	539.06																												
HT	362.19	207.71	355.84	710.26	958.63																												



ลำดับ	ประเด็นปัญหา	สภาพปัญหา	ข้อมูลเชิงประจักษ์																										
		<p>ภาวะแทรกซ้อนทางไต จากร้อยละ 32.17 ในปี 2559 เพิ่มขึ้น เป็น ร้อยละ 37.45 ในปี 2561</p> <p>2. สำหรับผู้ป่วยโรคความดันโลหิตสูง สามารถควบคุมความดันโลหิตได้ดีเกินเป้าหมายที่กำหนด สูงถึง ร้อยละ 96.65 ในปี 2561 แต่พบภาวะแทรกซ้อนทางไต มีแนวโน้มเพิ่มสูงขึ้น จากร้อยละ 23.54 ในปี 2559 เพิ่มขึ้น เป็น ร้อยละ 28.21 ในปี 2561</p>	<p>2.) ร้อยละของผู้ป่วยเบาหวานที่ควบคุมระดับน้ำตาลในเลือดHbA1C &lt; 7 mg% (เป้าหมาย <math>\geq</math> ร้อยละ 40)</p> <table border="1"> <thead> <tr> <th>ปี 2557</th> <th>ปี 2558</th> <th>ปี 2559</th> <th>ปี 2560</th> <th>ปี 2561</th> <th>ปี 2562</th> </tr> </thead> <tbody> <tr> <td>24.09</td> <td>19.53</td> <td>29.03</td> <td>3989/1048 (26.27)</td> <td>4211/1436 (34.1)</td> <td>32.87</td> </tr> </tbody> </table> <p>3.) ร้อยละของผู้ป่วยความดันโลหิตสูงที่ควบคุมความดันโลหิต<math>\leq</math> 140/90 (เป้าหมาย <math>\geq</math> ร้อยละ 50)</p> <table border="1"> <thead> <tr> <th>ปี 2556</th> <th>ปี 2557</th> <th>ปี 2558</th> <th>ปี 2559</th> <th>ปี 2560</th> <th>ปี 2561</th> <th>2562</th> </tr> </thead> <tbody> <tr> <td>95.24</td> <td>95.60</td> <td>88.28</td> <td>96.62</td> <td>96.65</td> <td>96.65</td> <td>93.24</td> </tr> </tbody> </table>	ปี 2557	ปี 2558	ปี 2559	ปี 2560	ปี 2561	ปี 2562	24.09	19.53	29.03	3989/1048 (26.27)	4211/1436 (34.1)	32.87	ปี 2556	ปี 2557	ปี 2558	ปี 2559	ปี 2560	ปี 2561	2562	95.24	95.60	88.28	96.62	96.65	96.65	93.24
ปี 2557	ปี 2558	ปี 2559	ปี 2560	ปี 2561	ปี 2562																								
24.09	19.53	29.03	3989/1048 (26.27)	4211/1436 (34.1)	32.87																								
ปี 2556	ปี 2557	ปี 2558	ปี 2559	ปี 2560	ปี 2561	2562																							
95.24	95.60	88.28	96.62	96.65	96.65	93.24																							
6	ประชาชนเสียชีวิตจากอุบัติเหตุจราจร	<p>1.) การบาดเจ็บช่วงเทศกาลปีใหม่-สงกรานต์</p> <ul style="list-style-type: none"> <li>- อัตราตายจากอุบัติเหตุทางถนน มีแนวโน้มลดลง จาก 19.28 ต่อแสนประชากรในปี 2560 ลดเหลือ 11.57 ต่อแสนประชากร ในปี 2561 พฤติกรรมเสี่ยงเกิดจาก</li> <li>- ดื่มเครื่องดื่มที่มีแอลกอฮอล์</li> <li>- ไม่สวมหมวกกันน็อค</li> <li>- ไม่รัดเข็มขัดนิรภัย</li> </ul>	<p>1.) อัตราตายจากอุบัติเหตุทางถนนลดลงไม่เกิน 16 ต่อแสนประชากร</p> <p>ข้อมูลอำเภอประเทาย จังหวัดนครราชสีมา ปีงบประมาณ 2556-2562</p> <table border="1"> <thead> <tr> <th>2557</th> <th>2558</th> <th>2559</th> <th>2560</th> <th>2561</th> <th>2562</th> </tr> </thead> <tbody> <tr> <td>11.55</td> <td>14.16</td> <td>12.84 (11ราย)</td> <td>19.28 (15ราย)</td> <td>11.57 (9 ราย)</td> <td>9.01 (7 ราย)</td> </tr> </tbody> </table>	2557	2558	2559	2560	2561	2562	11.55	14.16	12.84 (11ราย)	19.28 (15ราย)	11.57 (9 ราย)	9.01 (7 ราย)														
2557	2558	2559	2560	2561	2562																								
11.55	14.16	12.84 (11ราย)	19.28 (15ราย)	11.57 (9 ราย)	9.01 (7 ราย)																								

ลำดับ	ประเด็นปัญหา	สภาพปัญหา	ข้อมูลเชิงประจักษ์																																																		
7	สุขภาพจิต	<p>1.) อัตราผู้ฆ่าตัวตายสำเร็จ มีแนวโน้มเพิ่มขึ้น จาก 5.14 ต่อแสนประชากร ในปี 2561 เพิ่มขึ้น 5.15 ต่อแสนประชากร ในปี 2562 ซึ่งแปรผันตามอัตราผู้พยายามฆ่าตัวตาย ปี 2561 มีอัตราเท่ากับ 6.43 ต่อแสนประชากร ลดลง ในปี 2562 เท่ากับ 2.57 ซึ่งเข้าไม่ถึงผู้ป่วยและไม่ได้คัดกรอง นับเป็นปัญหาสุขภาพจิตสำคัญของอำเภอประเทาย ที่ต้องดำเนินการแก้ไข สาเหตุส่วนใหญ่เกิดจาก ปัญหายาเสพติด การทะเลาะวิวาทในครอบครัว และปัญหาเศรษฐกิจ</p> <p>2.) ร้อยละของผู้ป่วยโรคซึมเศร้าเข้ารับบริการสุขภาพจิต</p> <p><u>สภาพปัญหา</u></p> <p><input type="checkbox"/> ได้รับ Consult จาก OPD, NCD, ER IPD เรื่องสุขภาพจิตและประเมินซึมเศร้า 2Q 8Q 9Q ถ้าผลการประเมินผิดปกติให้คำปรึกษาเบื้องต้นส่งพบแพทย์เพื่อวินิจฉัย และบำบัดรักษาฟื้นฟูส่งต่อ สภาพปัญหา ผู้ป่วยบางรายรักษาไม่ต่อเนื่อง</p>	<p>1.) อัตราการพยายามฆ่าตัวตายและฆ่าตัวตายสำเร็จ</p> <table border="1"> <thead> <tr> <th>ปีงบประมาณ</th> <th>2559</th> <th>2560</th> <th>2561</th> <th>2562</th> </tr> </thead> <tbody> <tr> <td>จำนวนผู้พยายามฆ่าตัวตาย</td> <td>15</td> <td>10</td> <td>5</td> <td>2</td> </tr> <tr> <td>อัตรา:แสนประชากร</td> <td>18.18</td> <td>12.85</td> <td>6.43</td> <td>2.57</td> </tr> <tr> <td>จำนวนผู้ฆ่าตัวตายสำเร็จ</td> <td>2</td> <td>5</td> <td>4</td> <td>4</td> </tr> <tr> <td>อัตรา:ต่อแสนประชากร</td> <td>2.47</td> <td>6.49</td> <td>5.14</td> <td>5.15</td> </tr> </tbody> </table> <p>2.) ร้อยละของผู้ป่วยโรคซึมเศร้าเข้ารับบริการสุขภาพจิต</p> <table border="1"> <thead> <tr> <th>พ.ศ.</th> <th>เป้าหมาย</th> <th>ผลงาน</th> <th>เกณฑ์ร้อยละ</th> <th>คิดเป็นร้อยละ</th> </tr> </thead> <tbody> <tr> <td>2559</td> <td>1,709</td> <td>1364</td> <td>43</td> <td>80.00</td> </tr> <tr> <td>2560</td> <td>1,745</td> <td>1428</td> <td>50</td> <td>81.00</td> </tr> <tr> <td>2561</td> <td>1,720</td> <td>1778</td> <td>55</td> <td>103.00</td> </tr> <tr> <td>2562</td> <td>1,778</td> <td>1830</td> <td>4</td> <td>3.00</td> </tr> </tbody> </table>	ปีงบประมาณ	2559	2560	2561	2562	จำนวนผู้พยายามฆ่าตัวตาย	15	10	5	2	อัตรา:แสนประชากร	18.18	12.85	6.43	2.57	จำนวนผู้ฆ่าตัวตายสำเร็จ	2	5	4	4	อัตรา:ต่อแสนประชากร	2.47	6.49	5.14	5.15	พ.ศ.	เป้าหมาย	ผลงาน	เกณฑ์ร้อยละ	คิดเป็นร้อยละ	2559	1,709	1364	43	80.00	2560	1,745	1428	50	81.00	2561	1,720	1778	55	103.00	2562	1,778	1830	4	3.00
ปีงบประมาณ	2559	2560	2561	2562																																																	
จำนวนผู้พยายามฆ่าตัวตาย	15	10	5	2																																																	
อัตรา:แสนประชากร	18.18	12.85	6.43	2.57																																																	
จำนวนผู้ฆ่าตัวตายสำเร็จ	2	5	4	4																																																	
อัตรา:ต่อแสนประชากร	2.47	6.49	5.14	5.15																																																	
พ.ศ.	เป้าหมาย	ผลงาน	เกณฑ์ร้อยละ	คิดเป็นร้อยละ																																																	
2559	1,709	1364	43	80.00																																																	
2560	1,745	1428	50	81.00																																																	
2561	1,720	1778	55	103.00																																																	
2562	1,778	1830	4	3.00																																																	

ลำดับ	ประเด็นปัญหา	สภาพปัญหา	ข้อมูลเชิงประจักษ์																														
8	ผู้ป่วยวัณโรค เสียชีวิต ฆาตยา	ปี 2562 ผู้ป่วยที่ขึ้นทะเบียนรักษาวัณโรคไตรมาสที่ 2 ทั้งหมด 23 ราย วัณโรคปอดรายใหม่ 15 ราย รักษาสำเร็จ 12 ราย คิดเป็นร้อยละ 80 อัตราการฆาตยา 20.00 (3 ราย) ไม่พบผู้ป่วยเสียชีวิต	ตัวชี้วัดอัตราการรักษาสำเร็จของผู้ป่วยวัณโรคปอดรายใหม่ มากกว่าร้อยละ 85 อัตราตายน้อยกว่า 5 ฆาตยาต้องเป็น 3 <table border="1"> <thead> <tr> <th></th> <th>จำนวนผู้ป่วย</th> <th>รักษาสำเร็จ</th> <th>ฆาตยา</th> <th>ตาย</th> <th>ความชุก</th> </tr> </thead> <tbody> <tr> <td>ปี 2559</td> <td>68</td> <td>81.48</td> <td>9.25</td> <td>5.55</td> <td>87.40</td> </tr> <tr> <td>ปี 2560</td> <td>76</td> <td>93.1</td> <td>1.72</td> <td>5.17</td> <td>97.73</td> </tr> <tr> <td>ปี 2561</td> <td>68</td> <td>79.24</td> <td>9.43</td> <td>9.43</td> <td>87.51</td> </tr> <tr> <td>ปี 2562</td> <td>23</td> <td>80.00</td> <td>20.00</td> <td>0</td> <td>29.61</td> </tr> </tbody> </table>		จำนวนผู้ป่วย	รักษาสำเร็จ	ฆาตยา	ตาย	ความชุก	ปี 2559	68	81.48	9.25	5.55	87.40	ปี 2560	76	93.1	1.72	5.17	97.73	ปี 2561	68	79.24	9.43	9.43	87.51	ปี 2562	23	80.00	20.00	0	29.61
	จำนวนผู้ป่วย	รักษาสำเร็จ	ฆาตยา	ตาย	ความชุก																												
ปี 2559	68	81.48	9.25	5.55	87.40																												
ปี 2560	76	93.1	1.72	5.17	97.73																												
ปี 2561	68	79.24	9.43	9.43	87.51																												
ปี 2562	23	80.00	20.00	0	29.61																												
9	การพัฒนา รพ.สต.ตีดาว	การพัฒนาคุณภาพ รพ.สต.ตีดาว ของอำเภอประเทาย จังหวัด นครราชสีมา มีจำนวน รพ.สต.ทั้งหมด 13 แห่ง ผ่าน รพ.สต.ตีดาว จำนวน 8 แห่ง คิดเป็นร้อยละ 61.54 ในปี 2563 และวางแผนพัฒนารพ.สต.ตีดาว ครบ 100 % ในปี 2564	ข้อมูลรพ.สต.ตีดาว และแผนในการพัฒนารพ.สต.ตีดาวในปีต่อไป <table border="1"> <thead> <tr> <th>ปี 2560</th> <th>ปี 2561</th> <th>ปี 2562</th> <th>ปี 2563</th> </tr> </thead> <tbody> <tr> <td>สำโรง</td> <td>หญ้าคา</td> <td>หัวหนอง</td> <td>โนนไผ่ล้อม</td> </tr> <tr> <td></td> <td>บ้านประเทาย</td> <td>แย้ตะแบง</td> <td>โคกสี โคกกลาง</td> </tr> <tr> <td></td> <td>หนองคู</td> <td>สี่เหลี่ยม และ คอกหมู</td> <td>หนองข้างตายเป็น ห้วยห้วยทราย</td> </tr> </tbody> </table>	ปี 2560	ปี 2561	ปี 2562	ปี 2563	สำโรง	หญ้าคา	หัวหนอง	โนนไผ่ล้อม		บ้านประเทาย	แย้ตะแบง	โคกสี โคกกลาง		หนองคู	สี่เหลี่ยม และ คอกหมู	หนองข้างตายเป็น ห้วยห้วยทราย														
ปี 2560	ปี 2561	ปี 2562	ปี 2563																														
สำโรง	หญ้าคา	หัวหนอง	โนนไผ่ล้อม																														
	บ้านประเทาย	แย้ตะแบง	โคกสี โคกกลาง																														
	หนองคู	สี่เหลี่ยม และ คอกหมู	หนองข้างตายเป็น ห้วยห้วยทราย																														
10	โรคกล้ามเนื้อหัวใจขาดเลือดเฉียบพลัน (STEMI) และโรคหลอดเลือด	1. จำนวนผู้ป่วย Stoke รายใหม่มีแนวโน้มลดลง เนื่องจากมีการคัดกรองกลุ่มเสี่ยงในชุมชน และมีการคัดกรอง CVD Risk ในกลุ่มผู้ป่วยโรคความดันโลหิตสูงและผู้ป่วยโรคเบาหวาน ที่มารับบริการ	1.) จำนวนผู้ป่วยโรคหลอดเลือดสมอง (Stoke) รายใหม่ และยอดสะสม <table border="1"> <thead> <tr> <th>ผู้ป่วย Stoke</th> <th>2558</th> <th>2559</th> <th>2560</th> <th>2561</th> <th>2562</th> </tr> </thead> <tbody> <tr> <td>ยอดสะสม</td> <td>583</td> <td>680</td> <td>767</td> <td>854</td> <td>930</td> </tr> </tbody> </table>	ผู้ป่วย Stoke	2558	2559	2560	2561	2562	ยอดสะสม	583	680	767	854	930																		
ผู้ป่วย Stoke	2558	2559	2560	2561	2562																												
ยอดสะสม	583	680	767	854	930																												

ลำดับ	ประเด็นปัญหา	สภาพปัญหา	ข้อมูลเชิงประจักษ์																																																																													
	เลือดสมอง (STROKE)	<p>2. อัตราการตายของผู้ป่วยโรคกล้ามเนื้อหัวใจขาดเลือดเฉียบพลัน (STEMI) ปี 2562 มีแนวโน้มลดลง เนื่องจากระบบ Consult จากรพ.แม่ข่าย และมีการอบรมการให้ยา SK กับบุคลากรในโรงพยาบาล แต่ยังพบผู้ป่วยเสียชีวิตเนื่องจากระยะทาง Refer ไปยังรพ.แม่ข่ายไกล จึงทำให้ผู้ป่วยเสียชีวิตขณะนำส่งหลังฉีดยา SK</p> <p>3. จำนวนผู้ป่วยโรคกล้ามเนื้อหัวใจขาดเลือดเฉียบพลัน (STEMI) มีแนวโน้มสูงขึ้นและระบบ Fast tract มีแนวโน้มลดลง จากปัญหาที่พบ คือ การเข้าถึงบริการช้า จึงมีโครงการให้แต่ละหน่วยงานประชาสัมพันธ์เกี่ยวกับระบบ EMS ในการมารับบริการในกรณีเร่งด่วน</p>	<p>1.) จำนวนผู้ป่วยโรคหลอดเลือดสมอง (Stoke) รายใหม่ และยอดสะสม (ต่อ)</p> <table border="1"> <thead> <tr> <th></th> <th>2558</th> <th>2559</th> <th>2560</th> <th>2561</th> <th>2562</th> </tr> </thead> <tbody> <tr> <td>รายใหม่</td> <td>71</td> <td>97</td> <td>87</td> <td>87</td> <td>120</td> </tr> <tr> <td>Fast tract ( ร้อยละ)</td> <td>30</td> <td>30</td> <td>10</td> <td>34</td> <td>36</td> </tr> <tr> <td></td> <td>42.25</td> <td>35.05</td> <td>11.49</td> <td>39.08</td> <td>(30.00)</td> </tr> </tbody> </table> <p>2.) อัตราตายของผู้ป่วยโรคกล้ามเนื้อหัวใจขาดเลือดเฉียบพลัน (เป้าหมาย <math>\leq</math> ร้อยละ 7)</p> <table border="1"> <thead> <tr> <th>ปี 2557</th> <th>ปี 2558</th> <th>ปี 2559</th> <th>ปี 2560</th> <th>ปี 2561</th> <th>2562</th> </tr> </thead> <tbody> <tr> <td>0.97%</td> <td>5.63%</td> <td>5.15%</td> <td>9.19%</td> <td>1.15</td> <td>5.5</td> </tr> <tr> <td>(1 ราย)</td> <td>(4 ราย)</td> <td>(5 ราย)</td> <td>(8 ราย)</td> <td>(1 ราย)</td> <td>(1ราย)</td> </tr> </tbody> </table> <p>3) จำนวนผู้ป่วยโรคกล้ามเนื้อหัวใจขาดเลือดเฉียบพลัน (STEMI) และยอดสะสม</p> <table border="1"> <thead> <tr> <th>ผู้ป่วย STEMI</th> <th>2557</th> <th>2558</th> <th>2559</th> <th>2560</th> <th>2561</th> <th>2562</th> </tr> </thead> <tbody> <tr> <td>ยอดสะสม</td> <td>262</td> <td>279</td> <td>298</td> <td>324</td> <td>345</td> <td>363</td> </tr> <tr> <td>รายใหม่</td> <td>20</td> <td>17</td> <td>19</td> <td>26</td> <td>21</td> <td>18</td> </tr> <tr> <td>Fast tract ( ร้อยละ)</td> <td>15</td> <td>10</td> <td>8</td> <td>9</td> <td>7</td> <td>8</td> </tr> <tr> <td></td> <td>75</td> <td>58.82</td> <td>42.10</td> <td>38.46</td> <td>33.33</td> <td>44.4</td> </tr> </tbody> </table>		2558	2559	2560	2561	2562	รายใหม่	71	97	87	87	120	Fast tract ( ร้อยละ)	30	30	10	34	36		42.25	35.05	11.49	39.08	(30.00)	ปี 2557	ปี 2558	ปี 2559	ปี 2560	ปี 2561	2562	0.97%	5.63%	5.15%	9.19%	1.15	5.5	(1 ราย)	(4 ราย)	(5 ราย)	(8 ราย)	(1 ราย)	(1ราย)	ผู้ป่วย STEMI	2557	2558	2559	2560	2561	2562	ยอดสะสม	262	279	298	324	345	363	รายใหม่	20	17	19	26	21	18	Fast tract ( ร้อยละ)	15	10	8	9	7	8		75	58.82	42.10	38.46	33.33	44.4
	2558	2559	2560	2561	2562																																																																											
รายใหม่	71	97	87	87	120																																																																											
Fast tract ( ร้อยละ)	30	30	10	34	36																																																																											
	42.25	35.05	11.49	39.08	(30.00)																																																																											
ปี 2557	ปี 2558	ปี 2559	ปี 2560	ปี 2561	2562																																																																											
0.97%	5.63%	5.15%	9.19%	1.15	5.5																																																																											
(1 ราย)	(4 ราย)	(5 ราย)	(8 ราย)	(1 ราย)	(1ราย)																																																																											
ผู้ป่วย STEMI	2557	2558	2559	2560	2561	2562																																																																										
ยอดสะสม	262	279	298	324	345	363																																																																										
รายใหม่	20	17	19	26	21	18																																																																										
Fast tract ( ร้อยละ)	15	10	8	9	7	8																																																																										
	75	58.82	42.10	38.46	33.33	44.4																																																																										



ลำดับ	ประเด็นปัญหา	สภาพปัญหา	ข้อมูลเชิงประจักษ์																																										
11	ทารกแรกเกิดเสียชีวิต	<p>1.) การขาดออกซิเจน ในทารกแรกเกิด (Birth asphyxia) มีแนวโน้มเพิ่มสูงขึ้น ใน ปี 2562 เท่ากับ 16.75 ต่อพันการเกิดมีชีพ</p> <p>2.) ปี 2562 อัตราทารกแรกเกิดน้ำหนัก &lt; 2500 กรัม มีแนวโน้มสูงขึ้นเป็นร้อยละ 8.94 สาเหตุเกิดจาก มารดาอายุน้อย ไม่มีความพร้อมในการบำรุงสุขภาพ มารดาคลอดก่อนกำหนด และมารดาบางรายมีโรคประจำตัว</p>	<p>1.) อัตราตายทารกแรกเกิด (Infant mortality rate) &lt; 5 : 1000 การเกิดมีชีพ</p> <table border="1"> <thead> <tr> <th>ปี 2558</th> <th>ปี 2559</th> <th>ปี 2560</th> <th>ปี 2561</th> <th>ปี 2562</th> </tr> </thead> <tbody> <tr> <td>0</td> <td>0</td> <td>15.5(2)</td> <td>0</td> <td>5.59 (1)</td> </tr> </tbody> </table> <p>2.) อัตราการขาดออกซิเจนในทารกแรกเกิด (Birth Asphyxia) ไม่เกิน25 ต่อพันการเกิดมีชีพ)</p> <table border="1"> <thead> <tr> <th>ปี 2557</th> <th>ปี 2558</th> <th>ปี 2559</th> <th>ปี 2560</th> <th>ปี 2561</th> <th>ปี 2562</th> </tr> </thead> <tbody> <tr> <td>13.37</td> <td>3.18</td> <td>11.36</td> <td>13.28</td> <td>19.98</td> <td>16.75</td> </tr> </tbody> </table> <p>3.) อัตราทารกแรกเกิดน้ำหนักน้อยกว่า 2500 กรัม (LBW) ไม่เกินร้อยละ 7</p> <table border="1"> <thead> <tr> <th>ปี</th> <th>เป้าหมาย</th> <th>ผลงาน</th> <th>ร้อยละ</th> </tr> </thead> <tbody> <tr> <td>2559</td> <td>336</td> <td>172</td> <td>51.19</td> </tr> <tr> <td>2560</td> <td>445</td> <td>13</td> <td>2.92</td> </tr> <tr> <td>2561</td> <td>434</td> <td>24</td> <td>5.53</td> </tr> <tr> <td>2562</td> <td>179</td> <td>16</td> <td>8.94</td> </tr> </tbody> </table>	ปี 2558	ปี 2559	ปี 2560	ปี 2561	ปี 2562	0	0	15.5(2)	0	5.59 (1)	ปี 2557	ปี 2558	ปี 2559	ปี 2560	ปี 2561	ปี 2562	13.37	3.18	11.36	13.28	19.98	16.75	ปี	เป้าหมาย	ผลงาน	ร้อยละ	2559	336	172	51.19	2560	445	13	2.92	2561	434	24	5.53	2562	179	16	8.94
ปี 2558	ปี 2559	ปี 2560	ปี 2561	ปี 2562																																									
0	0	15.5(2)	0	5.59 (1)																																									
ปี 2557	ปี 2558	ปี 2559	ปี 2560	ปี 2561	ปี 2562																																								
13.37	3.18	11.36	13.28	19.98	16.75																																								
ปี	เป้าหมาย	ผลงาน	ร้อยละ																																										
2559	336	172	51.19																																										
2560	445	13	2.92																																										
2561	434	24	5.53																																										
2562	179	16	8.94																																										

ลำดับ	ประเด็นปัญหา	สภาพปัญหา	ข้อมูลเชิงประจักษ์
12	การใช้ยา สมเหตุสมผล	<ol style="list-style-type: none"> <li>ผ่าน RDU ชั้นที่ 1 แล้ว</li> <li>การใช้ยาปฏิชีวนะใน RI = 27.85 ,AD = 21.81 ,FTW =62.58 ,APL = 23.84 ทั้ง 4 ตัวชี้วัดยังไม่บรรลุเป้าหมาย</li> <li>ร้อยละการใช้ยา NSAIDs = 0.32</li> <li>ปี 2561 ไม่มีคนใช้ตั้งครรภีใช้ยาที่เป็นข้อห้ามมี POP-Alert เตือนการสั่งใช้ยา</li> <li>ร้อยละ 69.23 ของรพ.สต.ที่รับผิดชอบทั้งหมด มีการใช้ยาปฏิชีวนะใน RI และ AD น้อยกว่า 20 %</li> </ol>	<p>แนวทางการพัฒนาปี 2563</p> <ol style="list-style-type: none"> <li>วิเคราะห์สถานการณ์ปัจจุบัน ร่วมกับ องค์การแพทย์ เพื่อให้เกิดการสะท้อนปัญหาที่แท้จริง</li> <li>กำหนดแนวทางที่ชัดเจนและพร้อมใช้ตามความเห็นแพทย์ที่ใช้แนวทาง</li> <li>รณรงค์การใช้สมุนไพร (ให้ข้อมูลสมุนไพรกับแพทย์)</li> <li>ใช้เทคนิคทาง IT ในการแสดงค่า GFR เมื่อสั่งใช้ยา NSAIDs</li> <li>เป้าหมายไม่ยอมให้คนใช้ CKD stage 3 สัมผัส NSAIDs น้อยที่สุด</li> <li>ติดตามรายรพ.สต. โดยเภสัชกรที่รับผิดชอบ</li> <li>วิเคราะห์ปัญหา พัฒนาและแก้ไข</li> <li>รณรงค์การใช้สมุนไพร</li> </ol>

#### 1.5.4 ผลการจัดลำดับความสำคัญของปัญหาสาธารณสุข คปสอ.ประเทาย อำเภอประเทาย

##### จังหวัดนครราชสีมา ปีงบประมาณ 2563

คณะกรรมการประสานงานสาธารณสุขระดับอำเภอ อำเภอประเทาย ได้ร่วมกันกำหนดหลักเกณฑ์และวิธีการให้คะแนน เพื่อจัดลำดับความสำคัญของปัญหา โดยพิจารณาจากความรุนแรงของปัญหา ขนาดของปัญหา ความยากง่ายในการแก้ปัญหา ศักยภาพของหน่วยงาน และการมีส่วนร่วมของภาคีเครือข่ายในการแก้ไขปัญหา แหล่งทุนที่จะได้กรอบแผนงานสร้างเสริมสุขภาพและป้องกันโรค และใช้ KPI ที่ได้คะแนนต่ำกว่าเกณฑ์ นำข้อมูลมาจัดลำดับความสำคัญของปัญหา และกำหนดเป็นเข็มมุ่ง ปีงบประมาณ 2563

ปัญหา	ขนาด	รุนแรง	ความยากง่าย	การมีส่วนร่วม	รวม
1.) โรคซึมเศร้า	3	5	4	3	15
2.) โรคไข้เลือดออก	5	4	3	3	15
3.) อัตราป่วย/ตายด้วย stroke & STEMI	4	5	3	2	14
4.) อัตราป่วยและตาย ด้วยโรคเรื้อรังสูง (NCD	5	5	2	2	14
5.) การรักษาทางทันตกรรม (6-12ปี)	5	3	3	3	14
6.) พัฒนาการสมวัย	4	3	3	3	13
7.) โรคผิวหนังโรค	4	5	2	2	13
8.) คลินิกผู้สูงอายุ	4	3	3	2	12
9.) การฝากครรภ์คุณภาพครบ 5 ครั้งตามเกณฑ์	4	4	2	2	12
10.) คลอดในอายุ 15-19 ปี	4	3	2	3	12
11.) การรักษาทางทันตกรรม (ป.1)	4	3	2	3	12
12.) เด็กวัยเรียนโภชนาการ	3	3	2	2	10
13.) งานวิจัย	2	3	2	2	9

## เข็มมุ่ง ปีงบประมาณ 2563

1. พัฒนาคณะกรรมการพัฒนาคุณภาพชีวิตระดับอำเภอ (พชอ.) : ประเด็นร่วมระดับอำเภอ
2. พัฒนางาน Mother and child Health (ANC / LR คุณภาพ / Well Child )
3. ส่งเสริมการดำเนินงาน NCD คุณภาพ/ คลินิก DPAC
4. อัตราความสำเร็จของการรักษาผู้ป่วย วัณโรค
5. ลดอัตราป่วยโรคเบาหวานและความดัน โลหิตสูง

### 1.6 การวิเคราะห์องค์กร (โดยใช้ SWOT Analysis/อื่นๆ)

การวิเคราะห์องค์กรโดยใช้ SWOT Analysis ในการวิเคราะห์ โดยปัจจัยภายในใช้การวิเคราะห์จุดแข็ง(Strength) จุดอ่อน (Weakness) โอกาส (Opportunity) ภาวะคุกคาม (Threat) ดังนี้

ปัจจัยภายใน	ปัจจัยภายนอก
<p><input type="checkbox"/> Strength</p> <p><b>บุคลากร</b></p> <ul style="list-style-type: none"> <li>- เจ้าหน้าที่ที่มีความรู้ความสามารถ มีประสบการณ์การทำงานทั้งด้านการบริหารและงานชุมชน</li> <li>- บุคลากรมีส่วนร่วมในการบริหารงาน การตัดสินใจและมีเป้าหมายในการทำงานร่วมกัน</li> <li>- มีโครงสร้างคณะทำงานในระดับคปสอ.</li> </ul> <p><b>งบประมาณและทรัพยากร</b></p> <ul style="list-style-type: none"> <li>- มีเครื่องื่อทางการแพทย์เพียงพอพร้อมใช้งาน</li> </ul> <p><b>การบริหารจัดการ</b></p> <ul style="list-style-type: none"> <li>- มีโปรแกรมระบบฐานข้อมูลเดียวกัน (HOS XP)</li> <li>- มีระบบส่งต่อผู้ป่วย Refer/EMS</li> <li>- มีระบบการเยี่ยมบ้าน HHC/Palliative โดยสหวิชาชีพ</li> <li>- คปสอ. มีระบบการตรวจสอบภายใน</li> <li>- หน่วยบริการพัฒนาผ่านเกณฑ์มาตรฐาน HA PMQA รพ.สต.ติดดาว</li> </ul>	<p><input type="checkbox"/> Opportunity</p> <ul style="list-style-type: none"> <li>- นายอำเภอประเทายให้ความสำคัญกับงานด้านสาธารณสุข</li> <li>- มีภาคีเครือข่ายเข้มแข็งระดับอำเภอ (พชอ.) ตำบลและหมู่บ้าน</li> <li>- มีแหล่งทุนที่จะนำมาใช้ดำเนินงานด้านสุขภาพ อปท./ สปสช. พ่อค้าคหบดีในเขตอำเภอประเทาย</li> <li>- มีช่องทางสื่อสารที่หลากหลายรวดเร็วมากขึ้น</li> <li>- ประชาชนให้ความร่วมมือในการพัฒนา รพ.สต.</li> <li>- มีนโยบายที่เอื้อต่อการพัฒนางานสาธารณสุข และการสร้างเสริมสุขภาพ</li> </ul>

ปัจจัยภายใน	ปัจจัยภายนอก
<p><input type="checkbox"/> Weakness</p> <p><u>ด้านบุคลากร</u></p> <ul style="list-style-type: none"> <li>- ขาดอัตรากำลังบางสายงาน แพทย์เฉพาะทาง ทันตภิบาล</li> <li>- บุคลากรขาดทักษะและความรู้ในงานที่เกี่ยวข้องกับกฎหมาย งานวิจัยและนวัตกรรม</li> <li>- บุคลากรส่วนใหญ่เป็นลูกจ้าง ทำให้ต้องใช้งบประมาณเพิ่ม</li> </ul> <p><u>ด้านงบประมาณ</u></p> <ul style="list-style-type: none"> <li>- อาคารบ้านพักเจ้าหน้าที่โรงพยาบาล และรพ.สต. สภาพชำรุดทรุดโทรม</li> <li>- งบประมาณในการซ่อมแซม อาคาร สถานที่ให้บริการ บ้านพัก ไม่เพียงพอ</li> </ul> <p><u>ด้านบริหารจัดการ</u></p> <ul style="list-style-type: none"> <li>- หน่วยบริหารขาดขวัญกำลังใจ</li> <li>- ระบบรายงานสารสนเทศเพิ่มเป็นภาระมากขึ้น และมีปัญหาการส่งออกข้อมูล</li> <li>- งานตั้งรับมากกว่างานเชิงรุก</li> <li>- การติดตามกำกับงาน และประเมินผล ยังไม่เป็นตามแผนที่กำหนด และขาดการนำข้อมูลมาใช้</li> <li>- การตรวจสอบภายในไม่เป็นไปตามแผน</li> </ul>	<p><input type="checkbox"/> Threat</p> <ul style="list-style-type: none"> <li>- การขยายตัวทางเศรษฐกิจในพื้นที่ มีโรงงาน ห้างสรรพสินค้า ร้านสะดวกซื้อ ตลาดนัด ร้านอาหารริมทาง รีสอร์ทเพิ่มขึ้น ทำให้เกิดโรค NCD CD</li> <li>- มีสื่อโฆษณาชวนเชื่อเพิ่มขึ้น ทั้งยาชุด ยาสมุนไพร เครื่องสำอาง ทำให้มีการใช้ผลิตภัณฑ์เหล่านี้มากขึ้น</li> <li>- การใช้สารเคมีในเกษตรกรรมมากขึ้น</li> <li>- มีพื้นที่รอยต่อต่างอำเภอ ต่างจังหวัดมากถึง 9 ตำบล</li> <li>- ประชาชน มีความคาดหวังต่อการบริการของ รพ.สต. ในด้านงานรักษาพยาบาลมากกว่างานด้านส่งเสริมสุขภาพ</li> <li>- การเคลื่อนย้ายของประชากรในกลุ่มวัยทำงาน</li> <li>- มาตรการกฎหมายการขายบุหรี่ สุรา ยังไม่เข้มงวด จำหน่ายในเด็กอายุต่ำกว่า 18 ปี</li> <li>- ค่านิยมทางสังคมที่เปลี่ยนไปทำให้ประชาชนมีพฤติกรรมด้านสุขภาพที่ไม่เหมาะสม</li> <li>- อัตราป่วยด้วยโรค NCD สูงและมีภาวะแทรกซ้อนเพิ่มขึ้น</li> <li>- มีภัยสุขภาพด้านโรคติดต่อ อุบัติเหตุจราจร</li> </ul>

### 1.7 โครงสร้างการบริหารระบบสุขภาพ อำเภอประเทาย

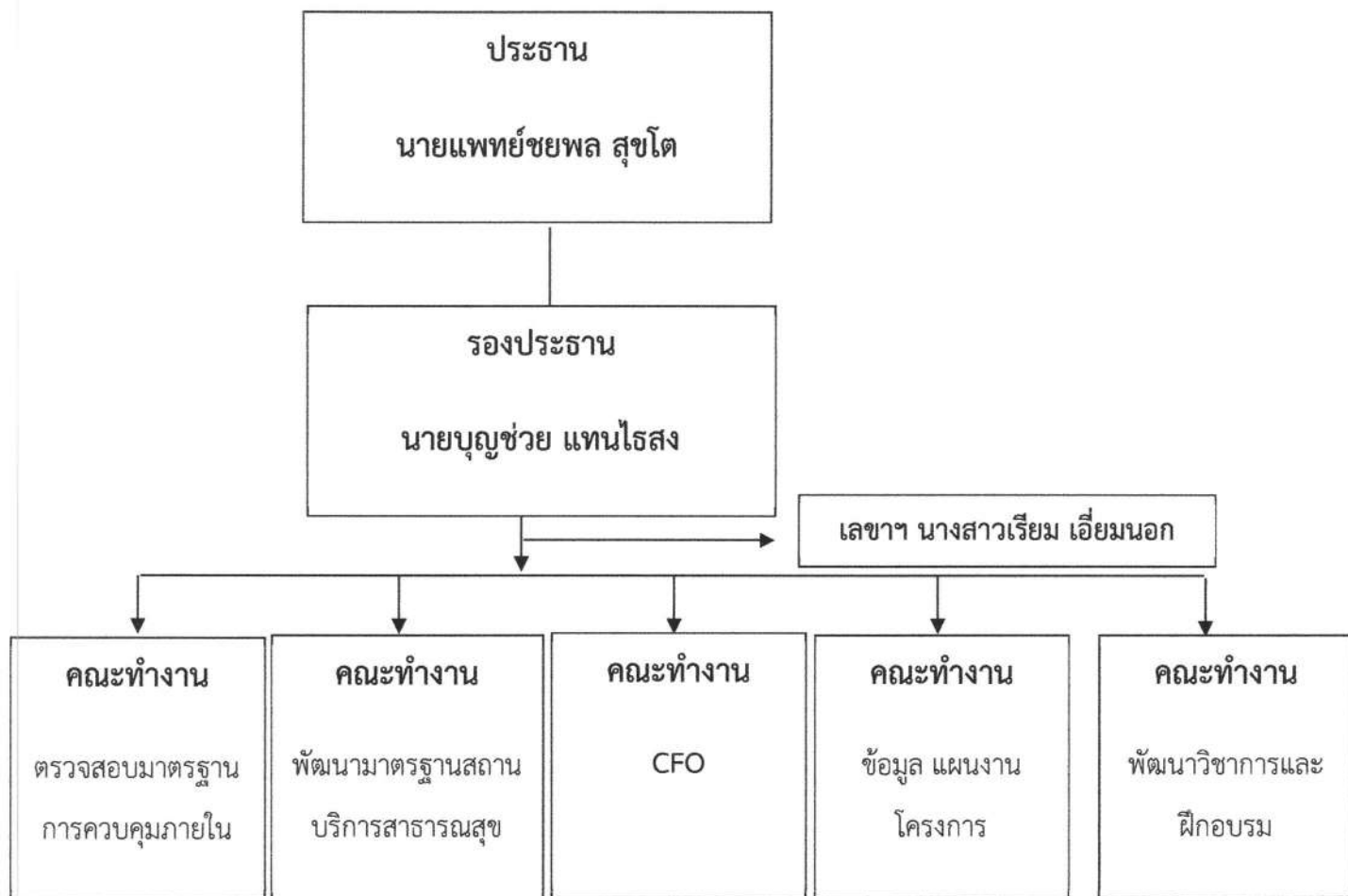

### 1.8 กระบวนการจัดทำแผนปฏิบัติการสาธารณสุขด้านสุขภาพ คปสอ.ประเทาย

อำเภอประเทาย จังหวัดนครราชสีมา มีการจัดทำแผนยุทธศาสตร์ด้านสุขภาพ ประจำปี 2563 ตามแนวทางการกระบวนการจัดทำแผนยุทธศาสตร์ด้านสุขภาพ ของสำนักงานสาธารณสุขจังหวัดนครราชสีมา เพื่อเป็นกรอบแนวทางในการจัดทำแผนปฏิบัติการสาธารณสุข ของหน่วยงานระดับอำเภอ ระดับโรงพยาบาล ระดับตำบล โดยมีกระบวนการจัดทำแผนยุทธศาสตร์ดังนี้

- 1) ผู้บริหาร ผู้รับผิดชอบงานแผนของ โรงพยาบาล สำนักงานสาธารณสุขอำเภอ รับนโยบายจาก นายแพทย์สาธารณสุขจังหวัดนครราชสีมา
- 2) ประชุม คปสอ.ประเทาย ชี้แจงนโยบาย แนวทางการจัดทำแผนปฏิบัติการสาธารณสุข ระดับอำเภอ และจัดทำคำสั่งแต่งตั้งคณะกรรมการจัดทำร่างแผนยุทธศาสตร์ด้านสุขภาพ อำเภอประเทาย ประจำปี 2563

- 3) คณะทำงาน ประชุมสรุปผลการดำเนินงาน วิเคราะห์ปัญหา จัดลำดับความสำคัญ ทบทวนยุทธศาสตร์ ตัวชี้วัด ตามแนวทางจังหวัด จัดทำร่างแผนในแต่ละระดับ และจัดทำแผน plan fin 11 แผน ระหว่างวันที่ 1 ตุลาคม 2561- 29 พฤศจิกายน 2562
- 4) นำเสนอร่างแผนปฏิบัติการด้านสุขภาพ ประจำปี 2563 ระดับ CUP รพ. สสอ.และรพสต.
- 5) คณะทำงานแผนารรวบรวมนำเสนอแผนปฏิบัติการระดับอำเภอต่อประธานคปสอ.
- 6) เสนอแผนเพื่อขออนุมัติต่อนายแพทย์สาธารณสุขจังหวัดนครราชสีมา
- 7) CUP มอบหมายผู้รับผิดชอบดำเนินการตามแผนงานโครงการปี งบประมาณ 2563

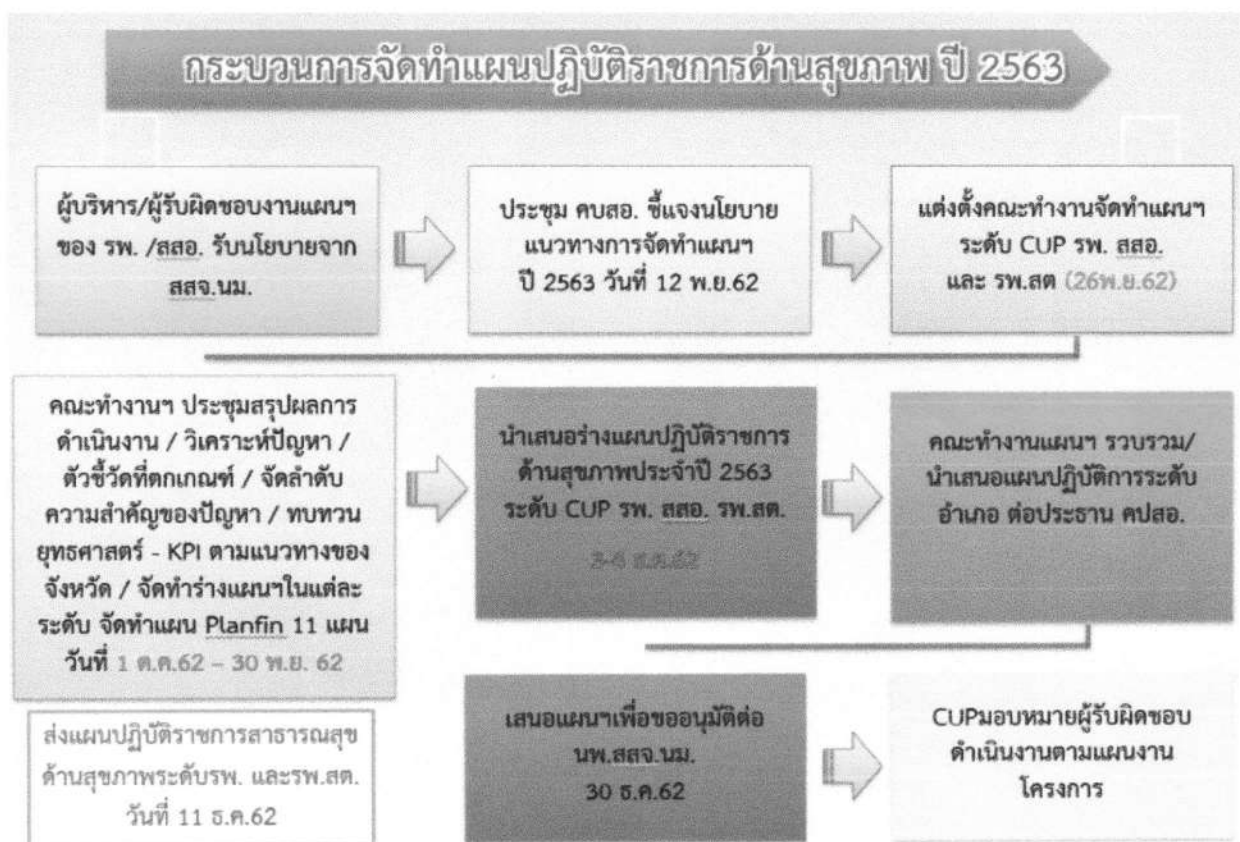

แผนภูมิที่ 17 กระบวนการวางแผนยุทธศาสตร์ด้านสุขภาพ ของอำเภอประเทาย จังหวัดนครราชสีมา ปี 2563

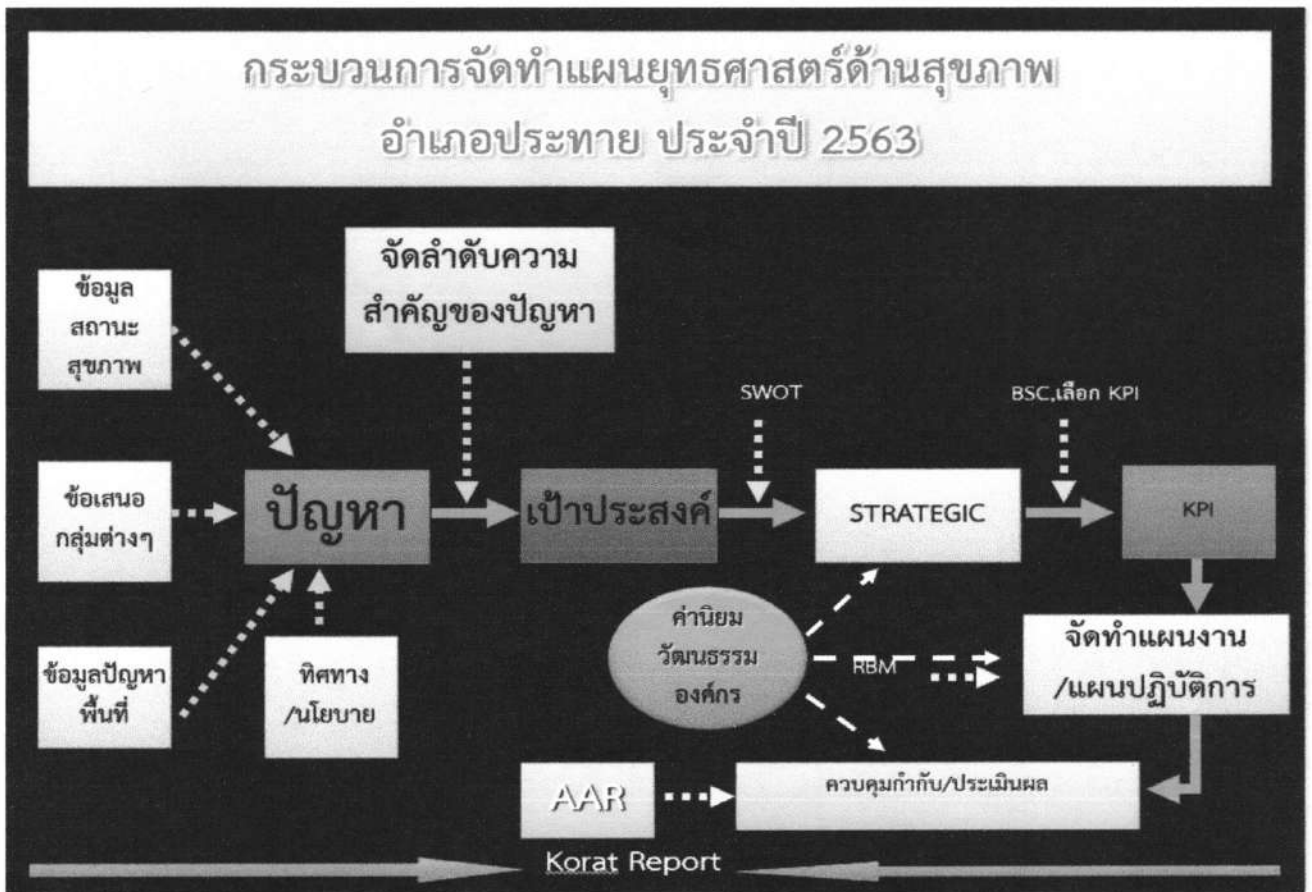

ในการวางแผนยุทธศาสตร์ด้านสุขภาพ ของอำเภอประเทาย จังหวัดนครราชสีมา ประจำปีงบประมาณ 2562 ยึดตามกระบวนการบริหารแผนยุทธศาสตร์ด้านสุขภาพของ นายแพทย์สาธารณสุขจังหวัดนครราชสีมา (ตามแผนภูมิที่17)



## ส่วนที่ 2

### แผนยุทธศาสตร์ด้านสุขภาพ อำเภอประทหาย ประจำปี 2563

#### 2.1. วิสัยทัศน์ คปสอ. ประทหาย สำนักงานสาธารณสุขจังหวัดนครราชสีมา

“ สร้างสุขภาพดี บริการมีมาตรฐาน บริหารมีคุณธรรม ประสานชุมชนเข้มแข็ง ”

#### 2.2. พันธกิจด้านสุขภาพ

1. สร้างสุขภาพดีให้ชุมชนมีส่วนร่วม ในการร่วมคิด ร่วมทำ เพื่อสร้างสุขภาพ
2. บริการมีมาตรฐาน พัฒนาสถานบริการให้ได้มาตรฐาน
3. บริหารมีคุณธรรม บริหารตามหลักธรรมาภิบาลและบริหารจัดการที่มุ่งผลสัมฤทธิ์
4. นำสู่ชุมชนเข้มแข็ง ให้ประชาชนพึ่งตนเองด้านสุขภาพ

#### 2.3 เป้าหมาย

1. ประชาชนสุขภาพดี
2. เจ้าหน้าที่ เก่ง ดี มีคุณค่า มีความสุข
3. ระบบสุขภาพยั่งยืน

#### 2.4 เข้มมุ่ง ปีงบประมาณ 2562

1. ลดผู้ป่วย DM/HT รายใหม่ มุ่งเน้นการควบคุม น้ำตาลในผู้ป่วย DM ความดันโลหิตสูงในผู้ป่วยHT
2. ลดป่วย ลดตายจากไข้เลือดออก
3. ลดป่วย ลดตายจาก Stroke/Stemi
4. การควบคุมป้องกันการโรคTB
5. พัฒนางานแม่และเด็ก

#### 2.5 ประเด็นยุทธศาสตร์ ประจำปี 2563

- ยุทธศาสตร์ ที่ 1 พัฒนาการส่งเสริมสุขภาพ การป้องกันโรค และคุ้มครองผู้บริโภค (PP&P Excellence)
- ยุทธศาสตร์ ที่ 2 พัฒนาระบบบริการที่เป็นเลิศ (Service Excellence)
- ยุทธศาสตร์ ที่ 3 พัฒนากำลังคนและภาคีเครือข่ายที่เป็นเลิศ (People Excellence)
- ยุทธศาสตร์ ที่ 4 พัฒนาระบบบริหารจัดการที่เป็นเลิศ (Governance Excellence)

## 2.6 ตัวชี้วัดตามยุทธศาสตร์ด้านสุขภาพ จังหวัดนครราชสีมา ประจำปี 2563

ยุทธศาสตร์	ที่	ตัวชี้วัด	เป้าหมาย	หน่วยงานรับผิดชอบ
1. ยุทธศาสตร์ด้านส่งเสริมสุขภาพ ป้องกันโรค และคุ้มครองผู้บริโภค เป็นเลิศ (PP&P Excellence) 2 1 ตัวชี้วัด	1	อัตราการตายมารดาไทย	ไม่เกิน 17 ต่อแสน	LR
	2	ร้อยละของเด็กอายุ 0-5 ปี พัฒนาการสมวัย	ร้อยละ 85	PCU
	3	ร้อยละของเด็กอายุ 0-5 ปี สูงตีสมส่วน และส่วนสูงเฉลี่ยที่อายุ 5 ปี	ร้อยละ 60	PCU
	4	ร้อยละของเด็กปฐมวัยที่ได้รับการ คัดกรอง แล้วพบว่ามีการล่าช้าได้รับการกระตุ้นพัฒนาการด้วยเครื่องมือมาตรฐาน	ร้อยละ 70	PCU
	5	ร้อยละของเด็กวัยเรียน6-14 ปี สูงตีสมส่วน	≥ร้อยละ 68	PCU
	6	อัตราการคลอดมีชีพในหญิงอายุ 15-19 ปี (เดิมไม่เกิน38 ต่อพัน)	36 ต่อพันปก	PCU
	7	ร้อยละความครอบคลุมของการได้รับวัคซีนในเด็ก 0-12 ปี ตามเกณฑ์		PCU
	8	ร้อยละของผู้ที่มีภาวะพึ่งพิงได้รับการดูแลตาม Care Plan	ร้อยละ80	กลุ่มการพยาบาล
	9	ร้อยละของอำเภอผ่านเกณฑ์การประเมินการพัฒนาคุณภาพชีวิตที่มีคุณภาพ	ร้อยละ 70	พชอ./PCU/เภสัชฯ
	10	ร้อยละหน่วยงานระดับอำเภอ ได้คะแนนการประเมินระบบจัดการภาวะฉุกเฉินทางด้านสาธารณสุข ระดับ 5	ร้อยละ60	EOC
	11	ร้อยละของผลิตภัณฑ์สุขภาพกลุ่มเสี่ยงที่ได้รับการตรวจสอบได้มาตรฐานตามเกณฑ์ที่กำหนด	ร้อยละ 95	เภสัชฯ
	12	ร้อยละของโรงพยาบาล(สถานพยาบาล) ที่พัฒนาอนามัยสิ่งแวดล้อมได้ตามเกณฑ์ GREEN&CLEAN Hospital	-รพ. ระดับดีขึ้นไป ร้อยละ 80 -รพ.ระดับดีมาก Plus ร้อยละ 40 -รพ.สต. ของอำเภอ ร้อยละ 10	สุขาภิบาลฯ/เภสัชฯ/โรงครัว
	13	ร้อยละของอำเภอ ตำบล มีระบบจัดการปัจจัยเสี่ยงจากสิ่งแวดล้อมและสุขภาพอย่างบูรณาการ มีประสิทธิภาพและยั่งยืน	ร้อยละ 80	สสอ.
	14	ร้อยละระดับความสำเร็จการดำเนินงานโครงการTO BE Number ONE ระดับ 5	ร้อยละ 90	PCU

ยุทธศาสตร์	ที่	ตัวชี้วัด	เป้าหมาย	หน่วยงาน รับผิดชอบ
	15	ร้อยละของ หน่วยบริการ Healthy Ageing ในผู้สูงอายุ	ร้อยละ 98	กลุ่มการพยาบาล/ PCU
	16	ร้อยละของเด็กกลุ่มอายุ 0-12 ปีฟันดีไม่มีผุ (cavity free)	ร้อยละ 70	ทันตกรรม
	17	อัตราการเกิดผู้ป่วยDM รายใหม่ จากกลุ่มเสี่ยง	ไม่เกินร้อยละ1.85	PCU
	18	ร้อยละของกลุ่มสงสัยHT ได้รับการวินิจฉัยเป็นผู้ป่วย HT รายใหม่	ไม่เกินร้อยละ3	PCU
	19	ร้อยละอัตราการคุมน้ำตาล(A1C) ของผู้ป่วยDM	มากกว่าร้อยละ50	NCD
	20	ร้อยละของคลินิกDPAC ของโรงพยาบาล ผ่านเกณฑ์คุณภาพระดับดี	ร้อยละ50	PCU
	*21	สัดส่วนประชาชนที่มีความรู้สุขภาพ เรื่องโรคอุบัติใหม่และโรคอุบัติซ้ำที่เกิดจากการเปลี่ยนแปลงสภาพภูมิอากาศ หมายเหตุ:รอ proxy จากกรม คร.	(รอเป้าหมาย)	PCU/สุขาภิบาลฯ
2. ยุทธศาสตร์ ด้านบริการเป็น เลิศ (Service Excellence) 10 ตัวชี้วัด	22	ร้อยละของผู้ป่วยกลุ่มเป้าหมายที่ได้รับการดูแลจาก อสม. หมอประจำบ้าน	ร้อยละ 70	PCU
	23	ร้อยละของการลดป่วย ลดตาย โรคหลอดเลือดสมอง หัวใจ - ร้อยละอัตราการตาย STEMI น้อยกว่าร้อยละ 10 - ร้อยละอัตราการตาย Stroke น้อยกว่า ร้อยละ 7 - ร้อยละของผู้ป่วย STEMI เข้ารับบริการ ทันเวลาที่กำหนด - ร้อยละของผู้ป่วย Stroke fast track เข้ารับบริการ บริการทันเวลาที่กำหนด ร้อยละ 40 (240นาที)	น้อยกว่าร้อยละ 10 น้อยกว่า ร้อยละ 7 ร้อยละ 60 (120นาที) ร้อยละ 40 (240นาที)	กลุ่มการพยาบาล
	24	อัตราสำเร็จของการรักษาวัณโรคปอดรายใหม่	ร้อยละ 85	สุขาภิบาลน/เภสัช/ OPD
	25	ร้อยละการบรรเทาอาการปวดและจัดการอาการต่างๆ ด้วย Opioid Medication ในผู้ป่วยประคับประคอง อย่างมีคุณภาพ	ร้อยละ 40	กลุ่มการพยาบาล (จุฬารักษ์)
	26	ร้อยละของผู้ป่วยนอกทั้งหมดที่ได้รับการตรวจ วินิจฉัยรักษาโรค และฟื้นฟูสภาพด้วยศาสตร์ การแพทย์แผนไทยและการแพทย์ทางเลือก	ร้อยละ 19.5	เภสัชฯ
	27	อัตราการตายผู้ป่วยติดเชื้อในกระแสเลือดแบบรุนแรงชนิด community-acquired	น้อยกว่าร้อยละ 30	กลุ่มการพยาบาล

ยุทธศาสตร์	ที่	ตัวชี้วัด	เป้าหมาย	หน่วยงาน รับผิดชอบ
	28	ร้อยละผู้ป่วยมะเร็ง 5 อันดับแรกได้รับการรักษา ภายในระยะเวลาที่กำหนด	ร้อยละ 80	กลุ่มการพยาบาล
	29	ร้อยละของผู้ป่วย CKD ที่มีอัตราการลดลงของ eGFR<4 ml/min/1.73m <sup>2</sup> /yr	ร้อยละ 66	NCD
	30	จำนวนผู้ยินยอมบริจาคอวัยวะจากผู้ป่วยสมองตายต่อ จำนวนผู้ป่วยเสียชีวิตในรพ.	0.9:100	-
	31	ร้อยละของโรงพยาบาลระดับ M และ F ในจังหวัดที่ให้ การบริบาลพื้นสภาระยะกลางแบบผู้ป่วยใน (intermediate bed/ward)	ร้อยละ 75	กลุ่มการพยาบาล/ กายภาพ
	32	ร้อยละของผู้ป่วยที่เข้ารับการผ่าตัดแบบ One Day Surgery	ร้อยละ 60	กลุ่มการพยาบาล (OR)
	33	ระดับความสำเร็จของการดำเนินงาน ECS และ TEMSA	ระดับ 5	ER
3. ยุทธศาสตร์ บุคลากรเป็นเลิศ (People Excellence) 2 ตัวชี้วัด	34	ร้อยละของหน่วยบริการที่มีการบริการจัดการ กำลังคนมีประสิทธิภาพตาม เกณฑ์ที่กำหนด	≥ ร้อยละ 70	บริหาร(HRD)
	35	ร้อยละของหน่วยบริการเป็นองค์กรแห่งความสุข ผ่านเกณฑ์ระดับ 5	ร้อยละ 95 61 แห่ง	งานสุขภาพจิต
4. ยุทธศาสตร์การ บริหารจัดการที่เป็น เลิศด้วยธรรมาภิบาล ( Governance Excellence) 11 ตัวชี้วัด	36	ร้อยละของหน่วยบริการที่เป็น Smart Hospital	ร้อยละ 20	บริหาร/IT
	37	ร้อยละ ของหน่วยบริการที่ผ่านเกณฑ์คุณภาพข้อมูล สาเหตุการตาย (สาเหตุการตายที่ไม่ทราบสาเหตุ (Ill Defined)ไม่เกิน ร้อยละ 25 )	ร้อยละ 70	ประกันสุขภาพ/ กลุ่มการพยาบาล
	38	ร้อยละระดับความสำเร็จของการพัฒนาคุณภาพการ บริหารจัดการภาครัฐของหน่วยบริหารผ่านหมวด 3 หมวด 6 ผ่านเกณฑ์ระดับ 5	- สสจ. 1 แห่ง - สสอ. ร้อยละ 90	สสอ.
	39	ร้อยละของโรงพยาบาลสังกัดกระทรวงสาธารณสุขมี คุณภาพมาตรฐานผ่านการรับรอง HA ชั้น 3	รพศ/รพท.ร้อยละ100 รพช. ร้อยละ 95	งานคุณภาพ(HA)
	40	ร้อยละ ของ รพ.สต. ที่ผ่านเกณฑ์การพัฒนาคุณภาพ รพ.สต.ติดดาว ระดับ 5 ดาว	ร้อยละ 80 (สะสม)	สสอ.
41	จำนวนงานวิจัย หรือนวัตกรรม หรือเทคโนโลยี สุขภาพที่คิดค้นใหม่ หรือที่พัฒนาต่อยอด	อำเภอละ 4 ผลงาน (รพ.2.สสอ.+รพ.สต.2)	กลุ่มการพยาบาล	

ยุทธศาสตร์	ที่	ตัวชี้วัด	เป้าหมาย	หน่วยงาน รับผิดชอบ
	42	ร้อยละของหน่วยบริการที่ประสบภาวะวิกฤติทางการเงิน	ไม่เกินร้อยละ 2	การเงินและบัญชี
	43	ร้อยละของหน่วยบริการมีศูนย์การจัดเก็บรายได้ค่ารักษาพยาบาลตามเกณฑ์	ร้อยละ 80	ประกันสุขภาพ
	44	ร้อยละของหน่วยงานในสังกัดกระทรวงสาธารณสุขผ่านเกณฑ์การประเมิน ITA	ร้อยละ 90	บริหาร
	45	ร้อยละของการจัดซื้อพร้อมของ 10.1 ยา 10.2 วัสดุวิทยาศาสตร์ 10.3 วัสดุทันตกรรม	ร้อยละ 30 ≥ ร้อยละ 60 ไม่น้อยกว่าร้อยละ60	กลุ่มการพยาบาล เภสัชฯ เทคนิคการแพทย์ ทันตกรรม
	46	ร้อยละโรงพยาบาลมีระบบการควบคุมภายใน 5 มิติ	ร้อยละ 100	บริหาร

สรุป 46 ตัวชี้วัด

### ส่วนที่ 3 แผนเงิน

#### 3.1 วิเคราะห์สถานการณ์การเงินของ CUP ประเทาย

ลำดับ	ประเภทอัตราส่วน	ปี 2559	ปี 2560	ปี 2561	ปี 2562
1.	อัตราส่วนเงินบำรุง หมุนเวียน (Current ratio)	1.96	1.84	1.41	1.65
2.	อัตราส่วนเงินทุนหมุนเวียน (Quick ratio)	1.59	1.59	1.28	1.48
3.	อัตราส่วนเงินสดและ รายการเทียบเท่าเงินสดต่อ หนี้ที่ต้องชำระ (Cash ratio)	1.47	1.26	0.84	0.98
4.	ระยะเวลาถั่วเฉลี่ยในการ เก็บลูกค้า Non UC	82.64	62.83	73.89	79.60
5.	ระยะเวลาถั่วเฉลี่ยในการ ชำระเจ้าหนี้การค้า	180.49	137.77	157.20	173.09
6.	อัตรากำไรสุทธิ (รวมค่าเสื่อม ราคาและค่าตัดจำหน่าย ทั้งหมด)	33.96 %	1.50%	19.53%	9.35%
7.	ต้นทุนดำเนินการต่อหน่วย Total Operating Cost (per IPD RW)	9,416.09	11,234.57	11,105.35	11,705.96

จากการวิเคราะห์ข้อมูลการรายงานทางการเงินโรงพยาบาลประเทาย ณ 30 กันยายน 2562 พบว่า อยู่ในระดับวิกฤติที่ 1 จากระดับวิกฤติ 7 ระดับ โดยวัดจากอัตราส่วนเงินสดและรายการเทียบเท่าเงินสดต่อหนี้สินที่ต้องชำระ (Cash ratio) = 0.98 เป็นผลมาจากหนี้สินหมุนเวียน ประเภทค่าตอบแทนบุคลากรค้างจ่าย ในขณะที่เดียวกัน มีการชำระหนี้ ส่วนของเจ้าหนี้การค้า ได้แก่ ค่าใช้จ่าย วัสดุอื่น ค่าสาธารณูปโภค จึงมีผลทำให้เงินสดและรายการเทียบเท่าเงินสด ลดลง จากปีงบประมาณ 2560 คิดเป็นร้อยละ 22.22

อัตราส่วนต้นทุนการดำเนินการต่อหน่วย (Total Operating Cost : Per RW) ณ 30 กันยายน 2562 เพิ่มขึ้นจากปี 2561 คิดเป็นร้อยละ 5.40 ซึ่งต้นทุนการดำเนินการดังกล่าว ยังอยู่ในเกณฑ์ที่ดีเมื่อวัดจากต้นทุนของโรงพยาบาลในระดับเดียวกัน (60เตียง)



## แผนทางการเงิน แม่ข่าย ลูกข่าย CUP กระจาย อำเภอบึงประมา กระจาย จังหวัดนครราชสีมา ปีงบประมาณ 2563

### 3.2 สรุปแผนทางการเงิน (PLANFIN) ประจำปี 2563

รหัสรายการ	รายการ	รพ. (แม่ข่าย)			รวม รพ.สต. (ลูกข่าย)		
		ประมาณการปี 2563 จากข้อมูลผลการดำเนินงานปี 2562 เดือน ก.ค.2562 ทหาร 10 คุณ 12	ประมาณการปี 2563	เป้าหมายการเพิ่ม-ลดรายได้และค่าใช้จ่าย (%)	ปีงบประมาณ 62	ประมาณการ 63	ร้อยละเพิ่มขึ้น/ลดลง
P04	รายได้ UC	86,338,056.59	81,747,042.06	-5.32	22,606,116.00	22,986,251.00	1.68
P05	รายได้จาก EMS	313,860.00	270,000.00	-13.97	0.00	0.00	0.00
P06	รายได้ค่าบริการเบ็ดเตล็ด	130,002.00	58,000.00	-55.39	0.00	0.00	0.00
P61	รายได้ค่าบริการ อปท.	2,211,805.16	2,467,597.01	11.56	10,000.00	108,000.00	980.00
P07	รายได้ค่าบริการเบ็ดเตล็ด	9,132,063.49	9,246,941.00	1.26	0.00	0.00	0.00
P08	รายได้ประกันสังคม	3,222,841.49	1,754,230.00	-45.57	216,751.63	397,614.00	83.44
P09	รายได้แรงงานต่างด้าว	39,655.20	74,767.00	88.54	0.00	0.00	0.00
P10	รายได้ค่าบริการและบริการอื่น ๆ	5,541,340.80	5,998,212.00	8.24	237,386.33	463,090.00	95.08
P11	รายได้งบประมาณส่วนบุคคลากร	55,700,155.94	56,688,900.00	1.78	12,873,847.90	14,886,700.00	15.64
P12	รายได้อื่น	6,046,680.70	6,505,557.00	7.59	6,630,189.00	4,004,363.02	-39.60
P121	รายได้อื่น (ระบบบัญชีบันทึกอัตโนมัติ)	-	-		0.00	0.00	0.00
P13	รายได้งบลงทุน	3,681,144.00	5,049,819.59	37.18	1,838,788.60	0.00	-100.00
P13S	<b>รวมรายได้</b>	<b>172,357,605.37</b>	<b>169,861,065.66</b>	<b>-1.45</b>	<b>35,759,869.74</b>	<b>42,846,018.02</b>	<b>19.82</b>



รหัสรายการ	รายการ	รพ. (แม่ข่าย)			รวม รพ.สต. (ลูกข่าย)		
		ประมาณการปี 2563 จากข้อมูลผลการดำเนินงานปี 2562 เดือน ก.ค.2562 ทหาร 10 เดือน 12	ประมาณการปี 2563	เป้าหมายการเพิ่ม-ลดรายได้และค่าใช้จ่าย (%)	ปีงบประมาณ 62	ประมาณการ 63	ร้อยละเพิ่มขึ้น/ลดลง
P14	ต้นทุนยา	18,230,547.73	17,626,434.37	-3.31	959,435.17	1,288,805.68	34.33
P15	ต้นทุนเวชภัณฑ์มีชีวะยาและวัสดุการแพทย์	4,170,030.88	4,723,050.75	13.26	456,189.35	734,732.73	61.06
P151	ต้นทุนวัสดุทันตกรรม	926,118.83	1,021,000.00	10.25	3,525.00	19,525.00	453.90
P16	ต้นทุนวัสดุวิทยาศาสตร์การแพทย์	6,880,137.05	7,361,323.00	6.99	82,008.00	34,600.00	-57.81
P17	เงินเดือนและค่าจ้างประจำ	53,052,200.28	56,688,900.00	6.85	14,099,208.17	14,886,700.00	5.59
P18	ค่าจ้างชั่วคราว/พอส./ค่าจ้างเหมาบุคลากรอื่น	14,388,349.20	20,720,796.00	44.01	3,564,994.82	5,820,577.33	63.27
P19	ค่าตอบแทน	20,189,963.40	26,733,300.00	32.41	2,999,395.00	2,726,200.00	-9.11
P20	ค่าใช้จ่ายบุคลากรอื่น	3,242,004.74	4,245,881.80	30.96	153,649.50	442,460.82	187.97
P21	ค่าใช้สอย	5,923,059.05	6,849,900.00	15.65	8,101,244.61	2,234,372.00	-72.42
P22	ค่าสาธารณูปโภค	4,177,618.04	4,399,736.00	5.32	648,858.92	701,563.20	8.12
P23	วัสดุใช้ไป	5,479,483.85	5,149,000.00	-6.03	632,545.19	1,199,761.00	89.67
P24	ค่าเสื่อมราคาและค่าตัดจำหน่าย	11,351,615.28	28,082,122.94	147.38	1,796,913.45	0.00	-100.00
P241	หนี้สูญและสงสัยจะสูญ	-	123,108.00		5,053.33	0.00	-100.00
P25	ค่าใช้จ่ายอื่น	3,003,448.40	7,966,155.51	165.23	4,433,780.19	0.00	-100.00





		รพ. (แม่ข่าย)			รวม รพ.สต. (ลูกข่าย)		
รหัสรายการ	รายการ	ประมาณการปี 2563 จากข้อมูลผลการดำเนินงานปี 2562 เดือน ก.ค.2562 ทหาร 10 คุณ 12	ประมาณการปี 2563	เป้าหมายการเพิ่ม-ลดรายได้และค่าใช้จ่าย (%)	ปีงบประมาณ 62	ประมาณการ 63	ร้อยละเพิ่มขึ้น/ลดลง
P251	ค่าใช้จ่ายอื่น (ระบบบัญชีบันทึกอัตโนมัติ)	-	-		218,906.94	0.00	-100.00
P26S	<b>รวมค่าใช้จ่าย</b>	<b>151,014,576.73</b>	<b>191,690,708.37</b>	<b>26.94</b>	<b>38,155,707.63</b>	30,089,297.76	-21.14
P27S	รายได้สูง (ต่ำ) กว่าค่าใช้จ่ายสุทธิ	21,343,028.64	-21,829,642.71		-2,395,837.89	12,756,720.26	
	รวมรายได้ (ไม่รวมรายได้งบลงทุน)	168,676,461.37	164,811,246.07		42,574,290.86	42,846,018.02	
	รวมค่าใช้จ่าย (ไม่รวมค่าเสื่อมราคาและค่าตัดจำหน่าย)	139,662,961.45	163,608,585.43		21,806,963.46	30,089,297.76	
	EBITDA (รวมรายได้ (ไม่รวมรายได้งบลงทุน) - รวมค่าใช้จ่าย (ไม่รวมค่าเสื่อมราคาและค่าตัดจำหน่าย)	29,013,499.92	1,202,660.64		57,566,833.20	12,756,720.26	
P28	<b>สรุปแผนประมาณการ</b>	<b>เกินดุล</b>	<b>เกินดุล</b>		เงินบำรุงคงเหลือ ณ 31 ก.ค. 62	<b>6,998,869.81</b>	



รหัสรายการ	รายการ	ปีงบประมาณ 2562	ปีงบประมาณ 2563
	<u>ข้อมูลคาดการณ์เพิ่มเติมเพื่อประกอบการจัดทำแผน</u>		
P29	วงเงินที่ลงทุนด้วยเงินบำรุงได้ (ร้อยละ 20%ของ EBITDA)	5,802,699.98	240,532.13
	การงบลงทุน (เงินบำรุง) เปรียบเทียบกับ EBITDA >20%		ไม่เกิน
P40	ทุนสำรองสุทธิ (Net working Capital) ณ 31 กรกฎาคม 2562	35,917,921.19	35,917,921.19
P50	เงินบำรุงคงเหลือ ณ 31 กรกฎาคม 2562	44,384,121.86	10,842,787.81
P60	หนี้สินและภาระผูกพัน ณ 31 กรกฎาคม 2562	32,166,218.19	25,386,260.50

## 2.แผนจัดซื้อยา เวชภัณฑ์ วัสดุการแพทย์ วัสดุวิทยาศาสตร์การแพทย์

	มูลค่าการจัดซื้อปี 2563
ยา (รวมสนับสนุน รพ.สต.)	17,626,434.37
เวชภัณฑ์มีชียาและวัสดุการแพทย์ (รวมสนับสนุน รพ.สต.)	5,881,232.75
วัสดุวิทยาศาสตร์และการแพทย์ (รวมสนับสนุน รพ.สต.)	7,733,323.00
<b>รวม</b>	<b>31,240,990.12</b>



### 3 .แผนจัดซื้อวัสดุอื่น

	มูลค่าการจัดซื้อปี 2563
วัสดุสำนักงาน	640,000.00
วัสดุยานพาหนะและขนส่ง	62,000.00
วัสดุเชื้อเพลิงและหล่อลื่น	1,240,000.00
วัสดุไฟฟ้าและวิทยุ	200,000.00
วัสดุโฆษณาและเผยแพร่	47,000.00
วัสดุคอมพิวเตอร์	430,000.00
วัสดุงานบ้านงานครัว	450,000.00
วัสดุบริโภค	1,550,000.00
วัสดุเครื่องแต่งกาย	250,000.00
วัสดุก่อสร้าง	230,000.00
วัสดุอื่น	50,000.00
<b>รวม</b>	<b>5,149,000.00</b>



#### 4. แผนบริหารจัดการเจ้าหน้าที่การค้ำ

ประมาณการจ่ายชำระหนี้ปี 2563	จำนวนเงิน
เจ้าหน้าที่ยา	20,000,000.00
เจ้าหน้าที่เวชภัณฑ์มีไข้ยาและวัสดุการแพทย์	4,000,000.00
เจ้าหน้าที่วัสดุวิทยาศาสตร์การแพทย์	8,000,000.00
เจ้าหน้าที่ตามจ่าย	5,000,000.00
เจ้าหน้าที่ค่าแรงค้างจ่าย	51,382,584.00
เจ้าหน้าที่ค่าครุภัณฑ์ สิ่งก่อสร้างฯ	194,466.61
เจ้าหน้าที่วัสดุอื่น	6,000,000.00
เจ้าหน้าที่อื่นๆ	12,000,000.00
<b>รวม</b>	<b>106,577,050.61</b>

#### 5. แผนบริหารจัดการลูกหนี้

ประมาณการลูกหนี้ที่เรียกเก็บได้ปี 2563	จำนวนเงิน
ลูกหนี้ค่ารักษา UC	81,747,042.06
ลูกหนี้ค่ารักษาเบิกต้นสังกัด	58,000.00
ลูกหนี้ค่ารักษา อปท.	2,467,597.01



## 5. แผนบริหารจัดการลูกหนี้ (ต่อ)

ประมาณการลูกหนี้ที่เรียกเก็บได้ปี 2563	จำนวนเงิน
ลูกหนี้ค่ารักษา กรมบัญชีกลาง	9,246,941.00
ลูกหนี้ค่ารักษา ประกันสังคม	1,754,230.00
ลูกหนี้ค่ารักษา แรงงานต่างด้าว	74,767.00
ลูกหนี้ค่ารักษา อื่น ๆ	5,998,212.00
รวม	101,346,789.07

## 6. แผนการลงทุนเพิ่ม

	จำนวนเงิน
จัดซื้อ จัดหาด้วยเงินบำรุงของ รพ. ปี 2563	207,486.61
จัดซื้อ ด้วยงบค่าบริการฯเบิกจ่ายลักษณะงบลงทุน ปี 2563	5,049,819.59
จัดซื้อ จัดหาด้วยเงินงบประมาณ ของ รพ. ปี 2563	-
จัดซื้อ จัดหาด้วยเงินบริจาค ของ รพ. ปี 2563	7,171,693.80
รวม	12,429,000.00



## 7. แผนสนับสนุน รพ.สต.

	จำนวนเงิน
Fixed Cost ตามประกาศ (สร0204/22819 ลว.15 กค.59)	8,474,545.44
รายการอื่น	3,781,476.80
ยา	1,446,424.73
เวชภัณฑ์มีโซยาและวัสดุการแพทย์	593,879.99
วัสดุวิทยาศาสตร์การแพทย์	10,597.00
วัสดุอื่น	-
งบค่าเสื่อม UC	1,495,656.00
<b>รวม</b>	<b>15,802,579.96</b>



#### ส่วนที่ 4 แผนลงทุน

แบบเสนอแผนงบประมาณบริการทางการแพทย์ที่เบิกจ่ายในลักษณะงบลงทุน  
ปีงบประมาณ 2563จัดสรรระดับหน่วยบริการ 70 % จังหวัดนครราชสีมา

ที่	ลูกข่าย	ชื่อรายการ	ราคาต่อหน่วย	จำนวน	งบลงทุน UC	เงินบำรุง	รวมเงิน	เหตุผลความจำเป็น
1	02694-รพ.สต.โนนไผ่ล้อม	รถบรรทุก (ดีเซล) ขนาด 1 ตัน ปริมาตรกระบอกลูกสูบไม่ต่ำกว่า 2,400 ซีซี. หรือกำลังเครื่องยนต์สูงสุดไม่ต่ำกว่า 110 กิโลวัตต์ ขับเคลื่อน 2 ล้อ แบบดับเบิ้ลแค้น	868,000.00	1	712,828.00	155,172.00	868,000.00	เพิ่มประสิทธิภาพงานบริการเพื่อลงพื้นที่ในการสร้างสุขภาพ ทดแทนรถคันเดิมที่มีสภาพเก่า ไม่คุ้มค่าในการซ่อมบำรุง
2	02697-รพ.สต.หัวหนอง	รถบรรทุก (ดีเซล) ขนาด 1 ตัน ปริมาตรกระบอกลูกสูบไม่ต่ำกว่า 2,400 ซีซี. หรือกำลังเครื่องยนต์สูงสุดไม่ต่ำกว่า 110 กิโลวัตต์ ขับเคลื่อน 2 ล้อ แบบดับเบิ้ลแค้น	868,000.00	1	712,828.00	155,172.00	868,000.00	เพิ่มประสิทธิภาพงานบริการเพื่อลงพื้นที่ในการสร้างสุขภาพ ทดแทนรถคันเดิมที่มีสภาพเก่า ไม่คุ้มค่าในการซ่อมบำรุง
3	10882-รพ.ประทาย	รถบรรทุก (ดีเซล) ขนาด 1 ตัน ปริมาตรกระบอกลูกสูบไม่ต่ำกว่า 2,400 ซีซี. หรือกำลังเครื่องยนต์สูงสุดไม่ต่ำกว่า 110 กิโลวัตต์ ขับเคลื่อน 2 ล้อ แบบดับเบิ้ลแค้น	868,000.00	1	868,000.00	0	868,000.00	เพื่อให้บริการเยี่ยมบ้านผู้ป่วยติดเตียง ผู้ป่วยเรื้อรัง เพื่อฟื้นฟูสภาพ และเยี่ยมติดตามประเมินสภาพผู้ป่วยทั่วไป รวมทั้งออกให้บริการคัดกรองกลุ่มเสี่ยงโรคติดต่อ และโรคไม่ติดต่อในพื้นที่ และทดแทนคันเดิมที่มีสภาพเก่า ไม่คุ้มค่าในการซ่อมบำรุง
4	10882-รพ.ประทาย	เครื่องวัดความดันโลหิต แบบสอดแขนชนิดอัตโนมัติ	70,000.00	1	62,513.39	7,486.61	70,000.00	เพื่อใช้ประเมินความดันโลหิตผู้มารับบริการ และทดแทนเครื่องเดิมที่ชำรุด สอบเทียบไม่ผ่าน



ที่	ลูกข่าย	ชื่อรายการ	ราคาต่อหน่วย	จำนวน	งบลงทุน UC	เงินบำรุง	รวมเงิน	เหตุผลความจำเป็น
5	10882-รพ.ประทาย	เครื่องติดตามการทำงานของหัวใจและสัญญาณชีพอัตโนมัติพร้อมติดตามความดันโลหิตแดงและ	300,000.00	1	300,000.00	0	300,000.00	เพื่อประเมินการทำงานของหัวใจ สัญญาณชีพ และระดับออกซิเจนในเลือด ในผู้ป่วยผ่าตัด และ
6	10882-รพ.ประทาย	รถบรรทุก (ดีเซล) ขนาด 1 ตัน ปริมาตรกระบอกสูบไม่ต่ำกว่า 2,400 ซีซี. หรือกำลังเครื่องยนต์สูงสุดไม่ต่ำกว่า 110 กิโลวัตต์ ขับเคลื่อน 2 ล้อ แบบมีช่องว่างด้านหลังคนขับ (CAB)	715,000.00	1	715,000.00	0	715,000.00	เพื่อให้บริการผู้ป่วยทันตกรรม ในรพสต.ที่ไม่มีทันตภิบาล จำนวน 9 แห่ง รวมทั้งออกเยี่ยมให้การดูแลผู้ป่วยในพื้นที่ และทดแทนรถคันเดิมที่มีสภาพเก่า ไม่คุ้มค่าในการซ่อมบำรุง
7	10882-รพ.ประทาย	เครื่องติดตามการทำงานของหัวใจและสัญญาณชีพอัตโนมัติ ขนาดเล็ก	150,000.00	2	300,000.00	0	300,000.00	เพื่อใช้ประเมินสัญญาณชีพและเฝ้าระวังอาการเปลี่ยนแปลงของผู้ป่วย ทดแทนเครื่องเดิมที่ชำรุด
8	10882-รพ.ประทาย	เครื่องวัดความดันอัตโนมัติชนิดตั้งโต๊ะ	25,000.00	3	75,000.00	0	75,000.00	เพื่อใช้ประเมินผู้รับบริการ ทั้งผู้ป่วยนอก ผู้ป่วยนอนโรงพยาบาล และผู้ป่วยส่งต่อไปรักษาที่อื่น
9	10882-รพ.ประทาย	เครื่องวัดความอิมตัวของออกซิเจนในเลือด (Pulse Oximeter) ชนิดพกพา สำหรับบริการปฐมภูมิ	20,000.00	5	100,000.00	0	100,000.00	ใช้ประเมินภาวะพร่องออกซิเจนในผู้ป่วย และทดแทนเครื่องเดิมที่ชำรุด ซ่อมไม่ได้
10	10882-รพ.ประทาย	เครื่องฉายแสง พร้อมที่วัดความเข้มแสง	25,000.00	2	50,000.00	0	50,000.00	เพื่อให้บริการผู้ป่วยที่มีปัญหาสุขภาพช่องปาก การอุดฟัน เคลือบหลุมร่องฟัน ทั้งในโรงพยาบาล และ รพสต.ที่ไม่มีทันตภิบาล ในเขตอำเภอ

รวมเงินทั้งสิ้น

3,896,169.39 317,830.61 4,214,000.00





แบบเสนอแผนงบประมาณค่าบริการทางการแพทย์ที่เบิกจ่ายในลักษณะงบลงทุน  
ปีงบประมาณ 2563 จัดสรรระดับหน่วยบริการ 20% จังหวัดนครราชสีมา

แม่ข่าย	ลูกข่าย	ชื่อรายการ	ราคาต่อหน่วย	จำนวน	งบลงทุน UC	เงินบำรุง	รวมเงิน	เหตุผลความจำเป็น
10882-รพ.ประทาย	02704-รพ.สต.โคกกกลาง	เครื่องวัดความดันโลหิต แบบสอดแขนชนิด อัตโนมัติ	70,000.00	1	70,000.00	0	70,000.00	เพื่อให้บริการผู้ป่วยคลินิกเบาหวาน/ความดัน คลินิก วัคซีนผู้ใหญ่ และผู้รับบริการทั่วไป มีผู้รับบริการเฉลี่ย 50 คน/วัน หรือเดือนละ 1500 คน/เดือน และเพิ่ม การบริการที่สะดวกรวดเร็วมากขึ้น
10882-รพ.ประทาย	10882-รพ.ประทาย	เครื่องฟั่นหมอกควัน	59,000.00	1	59,000.00	0	59,000.00	สถานการณ์โรคไข้เลือดออกอำเภอประทาย ณ 30 สิงหาคม 2562 พบผู้ป่วยทั้ง 111 ราย อัตราป่วย 142.85 ต่อแสนประชากร ไม่มีรายงานผู้ป่วยเสียชีวิต พบการกระจายของโรคทุกตำบลในเขตอำเภอ ประทาย แนวโน้มการระบาดของโรคสูงกว่าค่ามัธย ฐาน 5 ปี ย้อนหลัง (ไม่เกิน 106.46 ต่อแสน ประชากร) เพื่อเพิ่มประสิทธิภาพในการควบคุมโรค ไข้เลือดออก ในเขตอำเภอประทาย และทดแทน เครื่องเก่าที่ชำรุด



แม่ข่าย	ลูกข่าย	ชื่อรายการ	ราคาต่อหน่วย	จำนวน	งบลงทุน UC	เงินบำรุง	รวมเงิน	เหตุผลความจำเป็น
10882-รพ.ประทาย	10882-รพ.ประทาย	เครื่องกำเนิดไฟฟ้า ขนาด 500 กิโลวัตต์	3,350,000.00	1	2,520,306.20	829,693.80	3,350,000.00	เครื่องกำเนิดไฟฟ้าของ รพ.ขนาด 135 กิโลวัตต์ เครื่องเดิมเสีย ซ่อมไม่ได้ ต้นปีงบประมาณ 2562 รพ. ได้เชื่อมระบบไฟฟ้าเข้ากับเครื่องกำเนิดไฟฟ้าขนาด 350 กิโลวัตต์ ซึ่งได้รับบริจาคจากรพ.บัวใหญ่(ปีที่ซื้อ 2528) หลังเชื่อมระบบ มีปัญหาเครื่องชำรุดซ่อม 2 ครั้ง ช่วงเดือน พย.61 และ เม.ย.62 ใช้งบในการซ่อม 5 แสนบาท ประกอบกับเครื่องกำเนิดไฟฟ้าขนาด 350 กิโลวัตต์ ใช้กระแสไฟฟ้าได้เฉพาะอาคารบริการหลังเก่า ไม่สามารถรองรับ Load ไฟฟ้าที่จะใช้กับอาคารบริการหลังใหม่ซึ่งเปิดให้บริการผู้ป่วยนอกเมื่อต้นปี 2562 ประการสำคัญ กระแสไฟฟ้าในเขตอำเภอประทายด้อย มีผลกระทบต่อค่าบริการคุณภาพน้ำยาชั้นสูง และการเก็บเลือดสำหรับให้บริการผู้ป่วย
			<b>3,479,000.00</b>		<b>2,649,306.20</b>		<b>3,479,000.00</b>	



## ส่วนที่ 5 แผนกำลังคน

### 5.1 วิเคราะห์ความต้องการและการขาดแคลนกำลังคนในทุกสาขาวิชาชีพตามกรอบ Service Plan และ FTE2.75

จากการสำรวจทรัพยากรสุขภาพภาครัฐ ปี 2562 อำเภอประทาย จังหวัดนครราชสีมา (หน่วยบริการระดับ First Level ( F1 ) ประชากรชั้นทะเบียนประกันสุขภาพ 68842 คน ) มีกำลังคนด้านสุขภาพที่ปฏิบัติงานจริงและขาดแคลนในระบบบริการสุขภาพเมื่อคิดวิเคราะห์ตาม Service plan และ FTE2.75 ดังนี้

#### แผนบริหารบุคลากร 5 ปี (2560-2564)

#### โรงพยาบาล ประทาย อำเภอประทาย จังหวัดนครราชสีมา เขต 9

ข้อมูลทั่วไป		สถานการณ์บุคลากร		จำนวนคนมีจริง ณ วันที่ 1 พฤศจิกายน 2562						Gap-analysis		แผนการสรรหาบุคลากร รายปี				
ลำดับ	สายวิชาชีพ	กรอบชั้นสูง	กรอบชั้นต่ำ	รวม	ขรก.	พนร.	ลจ.ปจ.	พทส.	ลจ.ชค.	ขาด/เกิน +/-	จำนวนที่ต้องการภายใน 5 ปี	2560	2561	2562	2563	2564
1	แพทย์	20	17	8	8	0	0	0	0	8	8	1	1	2	2	3
2	ทันตแพทย์	10	8	5	5	0	0	0	0	3	3	0	0	1	1	1
3	เภสัชกร	12	8	8	7	0	0	0	1	0	0	0	0	0	0	0
4	พยาบาลวิชาชีพ	81	65	65	58	0	0	0	7	2	2	0	0	0	0	0
5	นักเทคนิคการแพทย์/ จพ.วิทยาศาสตร์การแพทย์	7	6	6	3	0	0	0	3	0	0	0	0	0	0	0
6	นักกายภาพบำบัด	5	4	3	1	0	0	0	2	1	1	0	0	0	1	0
7	นักรังสีการแพทย์/จพ.รังสีการแพทย์	2	2	1	1	0	0	0	0	1	1	0	0	0	1	0
8	นวก.สร.(ทันตสาธารณสุข) จพ.ทันตสาธารณสุข	3	3	6	5	0	0	1	0	-3	0	0	0	0	0	0
9	จพ.เภสัชกรรม	7	5	6	6	0	0	0	0	-1	0	0	0	0	0	0



ข้อมูลทั่วไป		สถานการณ์บุคลากร		จำนวนคนมีจริง ณ วันที่ 1 พฤศจิกายน 2562						Gap-analysis		แผนการสรรหาบุคลากร รายปี				
ลำดับ	สายวิชาชีพ	กรอบชั้นสูง	กรอบชั้นต่ำ	รวม	ขรก.	พนร.	ลจ.ปจ.	พกส.	ลจ.ชค.	ขาด/เกิน +/-	จำนวนที่ต้องการภายใน 5 ปี	2560	2561	2562	2563	2564
10	นักจิตวิทยาคลินิก / นักจิตวิทยา	2	2	1	1	0	0	0	0	1	1	0	0	1	0	0
11	ช่างกายอุปกรณ์	0	0	0	0	0	0	0	0	0	0	0	0	0	0	0
12	นักกิจกรรมบำบัด	0	0	0	0	0	0	0	0	0	0	0	0	0	0	0
13	จพ.เวชกิจฉุกเฉิน/EMT	3	3	4	3	0	0	0	1	-1	0	0	0	0	0	0
14	นักวิชาการสาธารณสุข/จพ.สาธารณสุข	12	10	9	6	0	0	3	0	1	1	0	0	1	0	0
15	แพทย์แผนไทย	3	3	2	2	0	0	0	1	1	0	0	0	0	1	0
16	นักวิชาการเวชสถิติ / จพ.เวชสถิติ	3	3	3	1	0	0	2	0	0	0	0	0	0	0	0
17	นักกำหนดอาหาร/นักโภชนาการ/โภชนากร	3	3	1	0	1	0	0	0	2	2	0	0	0	1	1
18	นักสังคมสงเคราะห์	-	-	0	0	0	0	0	0	0	0	0	0	0	0	0



บัญชีจำแนกหน่วยงาน ความรับผิดชอบ ตำแหน่ง ของหน่วยงานในสังกัดสำนักงานสาธารณสุขอำเภอประทาย จังหวัดนครราชสีมา ปีงบประมาณ 2563

ที่	หน่วยงาน	เขตพื้นที่รับผิดชอบ			ข้าราชการ					ลูกจ้างชั่วคราว										รวม			อัตราส่วน:ปชก.			ความต้องการ				
		จำนวนหมู่บ้าน	หลังคาเรือน	จำนวนประชากร	แพทย์	พยบ.	นวก.	จพ.	จพ.	จพ.	พยบ.	นวก.	จพ.	นวก.	จพ.	ผช.	ผช.	พสอ.	ผสอ.	จตุร	ภาร	ทั้ง	สทา	เฉพาะ	พยบ	ทด.	สทา	63	64	65
							สส.	สส.	เภสัช	ทันตฯ		สส.	สส.	ทด.ฯ	ทด.ฯ	ทด.	ผท.		การ	โรง	หมด	+กิจ	วิชาชีพ	1:ปชก.	1:ปชก.	1:ปชก.				
1	สสอ.				1		2	1				4							1	1	10	10	8				จพ.2	พยบ.1		
2	รพ.สต.สีเหลียม	10	1011	4,518		1	1					2					1	1		1	7	7	4	4,518		1,130	พย.1	จพ.1	ทด.1	
3	รพ.สต.โนนไผ่ล้อม	7	659	2,730		1	1	2									1	1		1	7	7	4	2,730		683	พย.1	ทด.1		
4	รพ.สต.โคกสี	11	1267	6,337		2	1	1		1		2			1		1	1		1	11	11	7	3,169	6,337	905				
5	รพ.สต.บ้านประทาย	13	1328	5,972		1	1	1				1					1	1		1	7	7	4	5,972		1,493	ทด.1	พย.1		
6	รพ.สต.หัวหนอง	12	1266	5,678		1		2				1					1	1		1	7	7	4	5,678		1,420	พย.1	จพ.1		
7	รพ.สต.สำโรง	14	1063	5,802		1	1					2					1	1		1	7	7	4	5,802		1,451	พย.1	ทด.1		
8	รพ.สต.หันท้ายทราย	9	1210	5,565		1	1	1				1						1		1	6	6	4	5,565		1,391		พย.1		
9	รพ.สต.คอกหมู	10	1077	5,337		1		2				1	1		1		1	1		1	9	9	5	5,337	5,337	1,067	ทด.1/	พย.1		
10	รพ.สต.หญ้าคา	13	1195	5,802		2		1		1		1			1		1	1		1	9	9	5	2,901	5,802	1,160		พย.1		
11	รพ.สต.หนองข้างต้าย	11	1188	5,733		1	1			1		2			1		1	1		1	9	9	5	5,733	5,733	1,147				
12	รพ.สต.เยี้ยตะแบง	8	1035	4,754		1		1				2					1	1		1	7	7	4	4,754		1,189	ทด.1	จพ.1		
13	รพ.สต.โคกกลาง	9	1277	6,022		2	1			1		1			1	1	1			1	9	9	5	3,011	6,022	1,204		จพ.1		
14	รพ.สต.หนองคู	7	825	4,000		2						2					1	1		1	7	7	4	2,000		1,000	ทด.1	จพ.1	จพ.1	
	รวม	134	14401	68,250	1	17	10	12	0	4	0	4	18	1	0	5	1	12	12	1	14	112	112	67	4,015		1,019			

\*1 เป็น พสอ.และ ผสอ.ที่ผ่านหลักสูตร ผช.ผท. 372 ชั่วโมง ปฏิบัติหน้าที่ ผช.ผท.



## 5.2 แผนพัฒนาด้านวิชาการ

ลำดับที่	หลักสูตร(อบรมระยะสั้น/ตรี โท เอก/ผบต. ผบก./อื่นๆ)/โครงการ	วิชาชีพ	จำนวน (คน)	งบประมาณ (บาท)	หมายเหตุ
1	ประชุมวิชาการเจ้าพนักงานฉุกเฉินการแพทย์	EMT	2	16,000.00	พัฒนาการดูแลผู้ป่วย
2	ประชุมวิชาการ Advanced Cardiovascular life support	EMT	1	5,000.00	พัฒนาการดูแลผู้ป่วย
3	การบันทึกบัญชี	จพ. การเงิน	1	10,000.00	
4	หลักสูตรทันตกรรมเฉพาะทางสาขาสุขภาพช่องปากผู้สูงอายุสำหรับเจ้าพนักงานทันตสาธารณสุข (ทันตภิบาล)	จพ.ทันต	1	-	
5	การประชุมวิชาการสมาคม ทันตภิบาลแห่งประเทศไทย	จพ.ทันต	3	30,000.00	
6	โครงการประชุมเพื่อพัฒนาศักยภาพเจ้าพนักงานเภสัชกรรม	จพ.เภสัช	6	60,000.00	
7	หลักสูตรการบำบัดฟื้นฟูสมรรถภาพผู้ป่วยเสพติด สำหรับทีมสนับสนุนการบำบัดรักษาและฟื้นฟูผู้ป่วยเสพติด (Para-medical)	จพ.สธ	1	10,000.00	
8	การประชุมวิชาการและอบรมเชิงปฏิบัติการสาขาศัลยศาสตร์ ช่องปาก และแม็กซิลโลเฟเชียล	ทันตแพทย์	1	10,000.00	
9	การประชุมวิชาการและอบรมเชิงปฏิบัติการสาขาปริทันต์วิทยาและทันตวินิจฉัย	ทันตแพทย์	1	10,000.00	
10	การประชุมวิชาการและอบรมเชิงปฏิบัติการสาขาทันตกรรมบูรณะและวิทยา เอ็นโดดอนต์	ทันตแพทย์	2	20,000.00	
11	การประชุมวิชาการและอบรมเชิงปฏิบัติการสาขาทันตกรรมประดิษฐ์และทัน ตกรรมรากเทียม	ทันตแพทย์	2	20,000.00	



ลำดับที่	หลักสูตร(อบรมระยะสั้น/ตรี โท เอก/ผบต. ผบก./อื่นๆ)/โครงการ	วิชาชีพ	จำนวน (คน)	งบประมาณ (บาท)	หมายเหตุ
12	โครงการอบรมเชิงปฏิบัติการ เรื่อง "สเมียร์เลือดช่วยวินิจฉัยโรคทางโลหิตวิทยา"	เทคนิคการแพทย์	1	10,000.00	
13	การวินิจฉัยทางห้องปฏิบัติการหนองพยาธิและโปรโตซัวจากสิ่งส่งตรวจ	เทคนิคการแพทย์	1	10,000.00	
14	MTC-LA-02 Plus หลักสูตรมาตรฐานทางเทคนิคการแพทย์การตรวจติดตามภายใน ตามมาตรฐานงานเทคนิคการแพทย์ 2560	เทคนิคการแพทย์	1	10,000.00	
15	MTC-LA-01 Plus หลักสูตรมาตรฐานทางเทคนิคการแพทย์และเครื่องมือ ตาม	เทคนิคการแพทย์	1	10,000.00	
16	การตรวจสารน้ำในร่างกาย	เทคนิคการแพทย์	1	5,000.00	
17	MTC-LA-08 Plus การประกันคุณภาพทางห้องปฏิบัติการ ตามมาตรฐานงานเทคนิคการแพทย์ 2560 รุ่นที่ 18	เทคนิคการแพทย์	1	10,000.00	
18	การบันทึกบัญชี	นวก	1	10,000.00	
19	ระบบจัดซื้อจัดจ้าง	นวก พัสดุ	1	10,000.00	
20	ประชุมวิชาการสาธารณสุข	นวก/จพ.สธ	1	10,000.00	
21	อบรมหลักสูตรระดับวิทยาและการบริหารจัดการทีม สำหรับแพทย์หัวหน้าทีมและผู้สอบสวนหลัก ประจำปี 2563 (FEMT รุ่นที่ 15)	นวก/จพ.สธ	2	20,000.00	
22	การตรวจประเมิน/กระตุ้น พัฒนาการเด็ก	นักจิตวิทยา	1	5,000.00	
23	เพิ่มพูนความรู้โภชนาบำบัด	นักโภชนาการ	1	10,000.00	
24	การประชุมด้านการดูแลรักษาเครื่องมืออุปกรณ์ทางทันตกรรม	ผู้ช่วยทันตกรรม	2	20,000.00	
25	พัฒนาศักยภาพ พชร	พชร	8	40,000.00	



ลำดับที่	หลักสูตร(อบรมระยะสั้น/ตรี โท เอก/ผบต. ผบก./อื่นๆ)/โครงการ	วิชาชีพ	จำนวน (คน)	งบประมาณ (บาท)	หมายเหตุ
26	หลักสูตรการพยาบาลเฉพาะทางสาขาการพยาบาลผู้ป่วยแบบประคับประคอง (หลักสูตร 4 เดือน )	พยาบาล	1	85,000.00	เตรียมทดแทนผู้ลาออก
27	หลักสูตรการพยาบาลเฉพาะทางสาขาการพยาบาลผู้ป่วยอุบัติเหตุและฉุกเฉิน	พยาบาล	1	85,000.00	SP สาขาอุบัติเหตุ(หลักสูตร4เดือน)
28	หลักสูตรวิสัญญีพยาบาล	พยาบาล	1	250,000.00	SP ศัลย์
29	ประชุมวิชาการ Advanced Cardiovascular life support	พยาบาล	1	5,000.00	พัฒนาการดูแลผู้ป่วย
30	หลักสูตรการบำบัดฟื้นฟูผู้ป่วยเสพติดสุรา	พยาบาล	1	10,000.00	
31	หลักสูตร สุนัขศาสตร์ที่มีภาวะแทรกซ้อน	พยาบาล	1	10,000.00	
32	ประชุมวิชาการการพยาบาลอนามัยชุมชน	พยาบาล	1	10,000.00	
33	ประชุมวิชาการ เรื่องการฟื้นฟูวิชาการประจำปี	พยาบาล	2	20,000.00	SPศัลยกรรม
34	หลักสูตรการพยาบาลเฉพาะทาง สาขาการบริหารทางการพยาบาล	พยาบาล	3	135,000.00	เตรียมผู้บริหาร(หลักสูตร4เดือน )
35	อบรม CBT advance	พยาบาล	1	-	
36	หลักสูตรอบรมการสรุปละเอียด	แพทย์	1	10,000.00	เพื่อคุณภาพเวชระเบียน
37	อบรมความรู้ทางอายุรกรรม	แพทย์	1	10,000.00	service plan สาขาอายุรกรรม
38	อบรมความรู้ทางจักษุวิทยา	แพทย์	1	10,000.00	service plan สาขาตา
39	อบรมความรู้ด้านความรู้เบื้องต้นทางศัลยกรรม และงานวิจัย	แพทย์	1	10,000.00	service plan สาขาศัลยกรรม
40	อบรมความรู้ด้านศัลยกรรม	แพทย์	1	10,000.00	service plan ศัลยกรรม
41	อบรมปฏิบัติการตรวจคัดกรองมะเร็งท่อน้ำดีและตับ	แพทย์	5	25,000.00	service planสาขามะเร็ง
42	งานคุ้มครองผู้บริโภค /งานบริหาร	เภสัช	1	10,000.00	





ลำดับที่	หลักสูตร(อบรมระยะสั้น/ตรี โท เอก/ผบต. ผบก./อื่นๆ)/โครงการ	วิชาชีพ	จำนวน (คน)	งบประมาณ (บาท)	หมายเหตุ
43	ระบบบริหารเวชภัณฑ์/การบริหารจัดการด้านเภสัชกรรม	เภสัช	1	10,000.00	
44	Basic ADR /งานวิจัยที่เกี่ยวกับงานเภสัชกรรม	เภสัช	1	10,000.00	
45	งานวัคซีน /งานเภสัชกรรมบำบัดในผู้ป่วยโรคไตวายเรื้อรัง	เภสัช	1	10,000.00	
46	ระบบ IT ที่เกี่ยวกับงานเภสัชกรรม /งาน บริบาลทางเภสัชกรรมในผู้ป่วย Asthma COPD	เภสัช	1	10,000.00	
47	งานเภสัชกรรมบำบัดในผู้ป่วยวิกฤติ /งานเภสัชกรรมบำบัดที่เกี่ยวกับผู้ป่วยใน	เภสัช	1	10,000.00	
48	Update Guideline NAPHA -TB /งานบริบาลทางเภสัชกรรมในผู้ป่วย Paliative care	เภสัช	1	10,000.00	
49	Cardiovascular disease /การส่งเสริมการใช้ยาอย่างสมเหตุผล/งานจิตเวช	เภสัช	1	10,000.00	
รวมทั้งสิ้น				1,136,000.00	

- หมายเหตุ 1. การอบรมระยะสั้น หมายถึง ระยะเวลาการอบรมไม่เกิน 1 ปี  
2. วิชาชีพ ให้ระบุวิชาชีพโดยดูตามตารางที่แนบ



### 5.3 แผนศึกษาต่อ

แผนการศึกษาต่อเนื่องของบุคลากรสาธารณสุข ปี การศึกษา 2563

ลำดับที่	ชื่อ-สกุล	อายุ (ปี)	อายุราชการ (ปี)	ตำแหน่ง	สถานที่ปฏิบัติงาน	จบการศึกษาครั้งสุดท้าย			แสดงความจำนงศึกษาต่อ	
						หลักสูตร/ สาขา	สถาบัน	วัน/เดือน/ปี ที่สำเร็จ	หลักสูตร/สาขา	สถาบัน
1	นางสาวธีรารัตน์ ปลื้มใจ	28	บรรจุ 18 พ.ค.58 (3 ปี )	นายแพทย์ ปฏิบัติการ	รพ.ประเทย (จ.18 รพ.ลำทะ เมนชัย)	แพทย์ ศาสตรบัณฑิต	มหาวิทยาลัย ขอนแก่น	31-มี.ค.-58	สาขากุมารเวช ศาสตร์ หลักสูตร 3ปี ทุนรพ.ชุมพวง	คณะแพทยศาสตร์ โรงพยาบาลมหาราช (1 กรกฎาคม 61 - 30 มิถุนายน 64)
2	น.ส.สรินญา บุญโพธิ์อภิชาติ	28	บรรจุ 18 พ.ค.58 (3 ปี )	นายแพทย์ ปฏิบัติการ	รพ.ประเทย (จ.18 รพ.ห้วย แถลง)	แพทย์ ศาสตรบัณฑิต	มหาวิทยาลัย ขอนแก่น	31-มี.ค.-58	สาขาศัลยกรรม ตกแต่ง(หลักสูตร 5 ปี) ทุนรพ.นครพนม	คณะแพทยศาสตร์ มหาวิทยาลัยขอนแก่น (1กรกฎาคม 61- 30 มิถุนายน 66)
3	นางสาวสุริยาพร สวาสนา	36	บรรจุ 1 เม.ย.48 (11 ปี )	พยาบาลวิชาชีพ ชำนาญการ	รพ.ประเทย	พยาบาล ศาสตรบัณฑิต	วพบ.นม.	15-มี.ค.-48	การพยาบาล ผู้ป่วยแบบ ประคับประคอง	มหาวิทยาลัยขอนแก่น (18พ.ย.62-6มี.ค.63)
4	นายณัฐพล ปฏิรูปา	33	บรรจุ 1 เม.ย.52 (10 ปี)	พยาบาลวิชาชีพ ปฏิบัติการ	รพ.ประเทย	พยาบาล ศาสตรบัณฑิต	วพบ.นม.	01-เม.ย.-52	วิสัญญีพยาบาล (หลักสูตร 1 ปี)	รพ.มหาราชนครราชสีมา (1 ต.ค.62-30 ก.ย.63)



ลำดับที่	ชื่อ-สกุล	อายุ (ปี)	อายุราชการ (ปี)	ตำแหน่ง	สถานที่ปฏิบัติงาน	จบการศึกษาครั้งสุดท้าย			แสดงความจำนงศึกษาต่อ	
						หลักสูตร/ สาขา	สถาบัน	วัน/เดือน/ปี ที่สำเร็จ	หลักสูตร/สาขา	สถาบัน
5	นางสาววาสนา เอนกลาง	31	บรรจุ 1 เม.ย.52 (10 ปี)	เจ้าพนักงาน สาธารณสุขทันต ชำนาญงาน	สสอ.ประทาย (จ.18 รพ.สต.โคก กลาง)	สาธารณสุข ศาสตรบัณฑิต	มหาวิทยาลัย มหาสารคาม	08-ก.ค.-54	พยาบาลศาสตร บัณฑิต (หลักสูตร 4 ปี) ทุนส่วนตัว	มหาวิทยาลัย มหาสารคาม (1กรกฎาคม 62- 30 มิถุนายน 65)



## ส่วนที่ 6 แผนสนับสนุนรพ.สต.

### 6.1 Fix Cost ที่สนับสนุนลูกข่าย

ลำดับ	ชื่อ รพ.สต	Fixed Cost ตามประกาศ (สธ0204/22819 ทว.15 กค.59)	รายการอื่น	เวชภัณฑ์มีชีเยา และวัสดุการแพทย์	วัสดุ วิทยาศาสตร์ การแพทย์	งบค่าเสื่อม UC	มูลค่ารวม	ลงทุนด้วยเงินบำรุง		รวมลงทุน ด้วยเงินบำรุง
								รพ.	รพ.สต.	
1	รพ.สต.สี่เหลียม	625,323.04	330,595.20	44,130.28	2,912		1,130,919.83			
2	รพ.สต.โนนไผ่ล้อม	609,635.04	-	47,752.46	5,816.85	712,828.00	1,472,154.82		101,172.00	101,172.00
3	รพ.สต.โคกสี	715,351.84	452,504.80	57,562.02	9,413.70		1,357,203.96			0
4	รพ.สต.บ้านประทาย	663,586.72	169,104.00	49,085.40	3,732		997,013.65			0
5	รพ.สต.หัวหนอง	612,800.48	165,360.00	32,194.46	5,070.70	712,828.00	1,656,258.01		101,172.00	101,172.00
6	รพ.สต.สำโรง	666,731.68	331,468.80	26,977.71	2,465.70		1,183,334.22			0
7	รพ.สต.หันห้วยทราย	609,921.92	169,104.00	46,628.64	10,605.70		927,524.82			0
8	รพ.สต.คอกหมู	657,689.92	396,643.00	55,156.52	5,067		1,222,343.87			0
9	รพ.สต.หญ้าคา	722,952.16	255,619.00	48,810.23	2,527		1,147,489.43		64,400.00	64,400.00
10	รพ.สต.หนองข้างตายเป็น	695,957.92	438,048.00	26,526.23	6,278		1,247,448.58			0
11	รพ.สต.เขี้ยตะแบง	609,262.40	333,840.00	41,038.11	6,304		1,083,559.06			0
12	รพ.สต.โคกกลาง	703,296.16	416,582.00	75,484.94	9,756.90	70,000.00	1,418,712.56			0



ลำดับ	ชื่อ รพ.สต	Fixed Cost ตามประกาศ (สธ0204/22819 ลว.15 กค.59)	รายการอื่น	เวชภัณฑ์มีชียา และวัสดุการแพทย์	วัสดุ วิทยาศาสตร์ การแพทย์	งบค่าเสื่อม UC	มูลค่ารวม	ลงทุนด้วยเงินบำรุง		รวมลงทุนด้วย เงินบำรุง
								รพ.	รพ.สต.	
13	รพ.สต.หนองคู	582,036.16	322,608.00	42,532.99	10,597		14,843,962.81			266,744.00
รวม		8,474,545.44	3,781,476.80	593,879.99	80,546.55	1,495,656.00			266,744.00	266,744.00

- Fixed Cost** หมายถึง การสนับสนุนค่าใช้จ่ายที่เป็นต้นทุนคงที่ ในการบริการของ รพ.สต.และสถานอนามัยเฉลิมพระเกียรติ ประกอบด้วย ค่าไฟฟ้า ประปา สื่อสาร ค่าจ้างลูกจ้างชั่วคราว ค่าน้ำมันเชื้อเพลิง (สธ.0204/22819 ลว.15 กค.59)
- รายการอื่น** เช่น ค่าใช้จ่ายตามโครงการ ค่าใช้สอย ค่าปรับปรุงเพิ่มเติมฯและรายการอื่น ๆที่แม่ข่ายจ่ายแทน
- ยา เวชภัณฑ์ วัสดุ** หมายถึง ยา เวชภัณฑ์ วัสดุการแพทย์ วัสดุวิทยาศาสตร์การแพทย์ วัสดุทันตกรรม
- งบค่าเสื่อม UC** หมายถึงงบลงทุนที่ได้รับจากสนับสนุนจาก สปสช. เท่านั้น
- หมายเหตุ :** ให้ รพ.ประมาณการสนับสนุนเงินให้ รพ.สต.ใช้ในการจัดทำแผนงานโครงการสร้างเสริมสุขภาพและป้องกันโรค 5-8 บาท/ปชก.



## ส่วนที่ 7 แผนบริหารเจ้าหนี้

### 7.1 แผนการจ่ายหนี้

รายการ	หนี้สินค้างชำระ ณ 31 ก.ค.2562	ประมาณการหนี้สิน ปี 2563	รวมภาระหนี้สินปี 2563	แผนการจ่ายชำระปี 2563 (นำไปกรอกใน Planfin2563)
เจ้าหนี้การค้ายา	11,273,179.48	17,626,434.37	28,899,613.85	20,000,000.00
เจ้าหนี้การค้าเวชภัณฑ์มีใช้ยาและวัสดุการแพทย์	2,712,137.09	5,881,232.75	8,593,369.84	4,000,000.00
เจ้าหนี้การค้าวัสดุวิทยาศาสตร์การแพทย์	2,295,810.00	7,733,323.00	10,029,133.00	8,000,000.00
เจ้าหนี้ตามจ่าย	6,176,609.10	4,800,000.00	10,976,609.10	5,000,000.00
เจ้าหนี้ค่าแรงค้างจ่าย	3,561,800.00	51,382,584.00	54,944,384.00	51,382,584.00
เจ้าหนี้ค่าครุภัณฑ์ สิ่งก่อสร้างฯ	20,940.00	157,486.61	178,426.61	194,466.61
เจ้าหนี้การค้าวัสดุอื่น	1,976,679.49	5,149,000.00	7,125,679.49	6,000,000.00
เจ้าหนี้อื่น 21 22	857,475.03	11,249,636.00	12,107,111.03	12,000,000.00
<b>รวม</b>	<b>28,874,630.19</b>	<b>103,979,696.73</b>	<b>132,854,326.92</b>	<b>106,577,050.61</b>

หมายเหตุ จัดทำโดยคณะกรรมการบริหารเจ้าหนี้ของหน่วยบริการ



### 7.1 แผนการจ่ายหนี้ (ต่อ)

รายการ	แผนการจ่ายชำระปี 2563				ภาระหนี้สิ้นคงเหลือยกไป ปี 2564
	ไตรมาส 1 (บาท)	ไตรมาส 2 (บาท)	ไตรมาส 3 (บาท)	ไตรมาส 4 (บาท)	
เจ้าหนี้การค้ายา	5,000,000.00	5,000,000.00	5,000,000.00	5,000,000.00	8,899,613.85
เจ้าหนี้การค้าเวชภัณฑ์มีใช้ยาและวัสดุการแพทย์	1,000,000.00	1,000,000.00	1,000,000.00	1,000,000.00	4,593,369.84
เจ้าหนี้การค้าวัสดุวิทยาศาสตร์การแพทย์	2,000,000.00	2,000,000.00	2,000,000.00	2,000,000.00	2,029,133.00
เจ้าหนี้ตามจ่าย	1,250,000.00	1,250,000.00	1,250,000.00	1,250,000.00	5,976,609.10
เจ้าหนี้ค่าแรงค้างจ่าย	12,845,646.00	12,845,646.00	12,845,646.00	12,845,646.00	3,561,800.00
เจ้าหนี้ค่าครุภัณฑ์ สิ่งก่อสร้างฯ	194,466.61	-	-	-	16,040.00
เจ้าหนี้การค้าวัสดุอื่น	1,500,000.00	1,500,000.00	1,500,000.00	1,500,000.00	1,125,679.49
เจ้าหนี้อื่น 21 22	3,000,000.00	3,000,000.00	3,000,000.00	3,000,000.00	107,111.03
<b>รวม</b>	<b>26,790,112.61</b>	<b>26,595,646.00</b>	<b>26,595,646.00</b>	<b>26,595,646.00</b>	<b>26,277,276.31</b>

หมายเหตุ จัดทำโดยคณะกรรมการบริหารเจ้าหนี้ของหน่วยบริการ



## ส่วนที่ 8 แผนบริหารลูกหนี้

### 8.1 แผนการเรียกเก็บ

รายการ	ลูกหนี้ค่ารักษาพยาบาล- สุทธิ ค้างชำระ ณ 31 ก.ค. 2562	ประมาณการลูกหนี้ค่า รักษาพยาบาล ปี 2563 (ตามราคา Charge)	รวมลูกหนี้ค่า รักษาพยาบาลปี 2563	ประมาณการลูกหนี้ค่า รักษาพยาบาลที่เรียกเก็บได้ใน ปี 2563นำไปกรอกใน planfin
ลูกหนี้ค่ารักษาพยาบาล UC	2,770,000.00	92,942,000.00	95,712,000.00	81,747,042.06
ลูกหนี้ค่ารักษาเบิกต้นสังกัด	1,447,846.05	58,000.00	1,505,846.05	58,000.00
ลูกหนี้ค่ารักษา อปท.	296,789.50	2,285,000.00	2,581,789.50	2,467,597.01
ลูกหนี้ค่ารักษา กรมบัญชีกลาง	22,037.00	8,770,000.00	8,792,037.00	9,246,941.00
ลูกหนี้ค่ารักษา ประกันสังคม	1,447,846.05	1,991,900.00	3,439,746.05	1,754,230.00
ลูกหนี้ค่ารักษา แรงงานต่างด้าว	138,000.00	49,600.00	187,600.00	74,767.00
ลูกหนี้ค่ารักษา อื่น ๆ	32,548.00	5,952,687.00	5,985,235.00	5,998,212.00
รวม	6,155,066.60	112,049,187.00	118,204,253.60	101,346,789.07





### 8.1 แผนการเรียกเก็บ (ต่อ)

รายการ	ส่วนต่างที่ต่ำ (สูง) กว่าค่า รักษาพยาบาล	ประมาณการตัดหนี้สูญ	ลูกหนี้คงเหลือยกไป ปี 2564
ลูกหนี้ค่ารักษาพยาบาล UC	-18,284,957.94		-4,320,000.00
ลูกหนี้ค่ารักษาเบิกต้นสังกัด			1,447,846.05
ลูกหนี้ค่ารักษา อปท.	182,597.01		296,789.50
ลูกหนี้ค่ารักษา กรมบัญชีกลาง	396,941.00		-57,963.00
ลูกหนี้ค่ารักษา ประกันสังคม	-397,320.00		1,288,196.05
ลูกหนี้ค่ารักษา แรงงานต่างด้าว	17,602.00		130,435.00
ลูกหนี้ค่ารักษา อื่น ๆ		123,108.00	-136,085.00
<b>รวม</b>	<b>-18,085,137.93</b>	<b>123,108.00</b>	<b>-1,350,781.40</b>



## 9.2 แผนจัดซื้อ เวชภัณฑ์ วัสดุการแพทย์ วัสดุวิทยาศาสตร์การแพทย์

รายการ	มูลค่าการจัดซื้อ			มูลค่าการได้รับสนุน			มูลค่าการใช้ใน รพ. ปี 2562
	ปี 2560	ปี 2561	ปี 2562	ปี 2560	ปี 2561	ปี 2562	
ยา	18,993,400.00	17,815,286.16	17,742,232.91	0.00	-	-	16,731,915.44
เวชภัณฑ์มิใช่ยาและวัสดุการแพทย์	3,200,826.46	4,750,361.90	5,364,647.97	-	0.00	-	4,457,733.44
วัสดุวิทยาศาสตร์การแพทย์	8,070,000.00	8,027,566	7,864,380.00	0.00	-	-	6,880,137.05
รวม	30,264,226.46	30,593,214.06	30,971,260.88	0.00	0.00	0.00	28,069,785.93

หมายเหตุ : ออกซิเจนเหลวให้รวมในวัสดุการแพทย์



## 9.2 แผนจัดซื้อ เวชภัณฑ์ วัสดุการแพทย์ วัสดุวิทยาศาสตร์การแพทย์ (ต่อ)

รายการ	รวมมูลค่าการใช้ทั้งปี 2563	มูลค่าการสนับสนุน รพ. สต.ปี 2563	มูลค่าการโอนให้หน่วยงานอื่น ปี 2563	สินค้าคงคลัง ปี 2562 (30 กย. 2562)	สินค้าคงคลัง ณ 30 ก.ย. 2563
ยา	17,626,434.37	1,446,424.72		3,057,935.07	1,611,510.35
เวชภัณฑ์มีโซยาและวัสดุการแพทย์	5,744,050.75	606,245.17		1,565,270.27	1,096,207.10
วัสดุวิทยาศาสตร์การแพทย์	7,023,636.00	337,066.00		1,027,975.00	1,400,596.00
รวม	30,394,121.12	2,389,735.89	0.00	5,651,180.34	4,108,313.45

หมายเหตุ : ออกซิเจนเหลวให้รวมในวัสดุการแพทย์



## 9.2 แผนจัดซื้อ เวชภัณฑ์ วัสดุการแพทย์ วัสดุวิทยาศาสตร์การแพทย์ (ต่อ)

รายการ	แผนจัดซื้อปี 2563 นำไป กรอกใน planfin	แผนระยะเวลาการจัดซื้อ			
		ไตรมาส 1 (บาท)	ไตรมาส 2 (บาท)	ไตรมาส 3 (บาท)	ไตรมาส 4 (บาท)
ยา	17,626,434.37	4,442,523.83	4,357,911.40	4,440,143.40	4,385,855.74
เวชภัณฑ์มีใช้ยาและวัสดุการแพทย์	5,881,232.75	1,300,000.00	1,300,000.00	1,150,000.00	1,110,232.75
วัสดุวิทยาศาสตร์การแพทย์	7,733,323.00	2,335,178.00	2,499,415.00	1,690,705.00	1,208,025.00
<b>รวม</b>	<b>31,240,990.12</b>	<b>8,077,701.83</b>	<b>8,157,326.40</b>	<b>7,280,848.40</b>	<b>6,704,113.49</b>

หมายเหตุ : ออกซิเจนเหลวให้รวมในวัสดุการแพทย์



## 9.2 แผนจัดซื้อ เวชภัณฑ์ วัสดุการแพทย์ วัสดุวิทยาศาสตร์การแพทย์

รายการ	มูลค่าการจัดซื้อ			มูลค่าการได้รับสนุน			มูลค่าการใช้ใน รพ. ปี 2562
	ปี 2560	ปี 2561	ปี 2562	ปี 2560	ปี 2561	ปี 2562	
ยา	18,993,400.00	17,815,286.16	17,742,232.91	0.00	-	-	16,731,915.44
เวชภัณฑ์มีโซยาและวัสดุการแพทย์	3,200,826.46	4,750,361.90	5,364,647.97	-	0.00	-	4,457,733.44
วัสดุวิทยาศาสตร์การแพทย์	8,070,000.00	8,027,566	7,864,380.00	0.00	-	-	6,880,137.05
รวม	30,264,226.46	30,593,214.06	30,971,260.88	0.00	0.00	0.00	28,069,785.93

หมายเหตุ : ออกซิเจนเหลวให้รวมในวัสดุการแพทย์



## 9.2 แผนจัดซื้อ เวชภัณฑ์ วัสดุการแพทย์ วัสดุวิทยาศาสตร์การแพทย์ (ต่อ)

รายการ	รวมมูลค่าการใช้ทั้งปี 2563	มูลค่าการสนับสนุน รพ. สต.ปี 2563	มูลค่าการโอนให้หน่วยงานอื่น ปี 2563	สินค้าคงคลัง ปี 2562 (30 กย. 2562)	สินค้าคงคลัง ณ 30 ก.ย. 2563
ยา	17,626,434.37	1,446,424.72		3,057,935.07	1,611,510.35
เวชภัณฑ์มีไชยาและวัสดุการแพทย์	5,744,050.75	606,245.17		1,565,270.27	1,096,207.10
วัสดุวิทยาศาสตร์การแพทย์	7,023,636.00	337,066.00		1,027,975.00	1,400,596.00
รวม	30,394,121.12	2,389,735.89	0.00	5,651,180.34	4,108,313.45

หมายเหตุ : ออกซิเจนเหลวให้รวมในวัสดุ



## 9.2 แผนจัดซื้อ เวชภัณฑ์ วัสดุการแพทย์ วัสดุวิทยาศาสตร์การแพทย์ (ต่อ)

รายการ	แผนจัดซื้อปี 2563 นำไป กรอกใน planfin	แผนระยะเวลาการจัดซื้อ			
		ไตรมาส 1 (บาท)	ไตรมาส 2 (บาท)	ไตรมาส 3 (บาท)	ไตรมาส 4 (บาท)
ยา	17,626,434.37	4,442,523.83	4,357,911.40	4,440,143.40	4,385,855.74
เวชภัณฑ์มีใช้ยาและวัสดุการแพทย์	5,881,232.75	1,300,000.00	1,300,000.00	1,150,000.00	1,110,232.75
วัสดุวิทยาศาสตร์การแพทย์	7,733,323.00	2,335,178.00	2,499,415.00	1,690,705.00	1,208,025.00
รวม	31,240,990.12	8,077,701.83	8,157,326.40	7,280,848.40	6,704,113.49

หมายเหตุ : ออกซิเจนเหลวให้รวมในวัสดุการแพทย์

## สรุปแผนปฏิบัติราชการสาธารณสุขด้านสุขภาพ

### หน่วยงาน CUP ประเทาย จังหวัดนครราชสีมา ประจำปี 2563

คณะกรรมการบริหารและพัฒนาเครือข่ายบริการทางการแพทย์และสาธารณสุข อำเภอประเทาย จังหวัดนครราชสีมา ได้ดำเนินการจัดทำแผนปฏิบัติราชการด้านสุขภาพ อำเภอประเทาย ประจำปี 2563 เพื่อเสนออนุมัติดำเนินการตามแผนงาน / โครงการ จากนายแพทย์สาธารณสุขจังหวัดนครราชสีมา ดังนี้

1. แผนการเงิน ประจำปี 2563
2. แผนลงทุน ประจำปี 2563
3. แผนกำลังคน ประจำปี 2563
4. แผนปฏิบัติการด้านสุขภาพ ประจำปีงบประมาณ 2563
  - 4.1 แผนปฏิบัติราชการสาธารณสุขด้านสุขภาพ ระดับอำเภอ  
จำนวน 40 โครงการ งบประมาณ 1,910,796.00 บาท
  - 4.2 แผนปฏิบัติราชการสาธารณสุขด้านสุขภาพ หน่วยงานโรงพยาบาลประเทาย  
จำนวน 17 โครงการ งบประมาณ 602,430.00 บาท
  - 4.3 แผนปฏิบัติราชการสาธารณสุขด้านสุขภาพ ระดับตำบล  
จำนวน 201 โครงการ งบประมาณ 6,101,957.00 บาท

ผู้ขออนุมัติ

ลงชื่อ.....

(นายชยพล สุขโต)

ผู้อำนวยการโรงพยาบาลประเทาย

ประธาน คปสอ.ประเทาย

ผู้อนุมัติ

ลงชื่อ.....

(นายนรินทร์รัชต์ พิชญคามินทร)

นายแพทย์สาธารณสุขจังหวัด ปฏิบัติราชการแทน

ผู้ว่าราชการจังหวัดนครราชสีมา





สรุปแผนปฏิบัติการสาธารณสุขด้านสุขภาพ ประจำปี 2563

หน่วยงาน คปสอ.ประเทาย จังหวัดนครราชสีมา

ลำดับ	ชื่อโครงการ	งบรวม	แหล่งงบประมาณ				ผู้รับผิดชอบ	หมายเหตุ
			PP	เงินบำรุง	อปท.	อื่นๆ		
ยุทธศาสตร์ที่ 1 ยุทธศาสตร์ด้านส่งเสริมสุขภาพ ป้องกันโรค และคุ้มครองผู้บริโภคเป็นเลิศ (PP&P Excellence)								
1	โครงการ prathai show&share 1000 day 2020	42,800	-	42,800	-		สุธิดา โนรี	
2	โครงการแก้ไขปัญหาโลหิตจางจากการขาดธาตุเหล็กในเด็กอายุ 6 เดือนถึง 2 ขวบ	81,950	-	-	-	81,950	อมรา จันทารักษ์	งบ PPA
3	โครงการการพัฒนาและสร้างเสริมเครือข่ายศูนย์พัฒนาเด็กเล็กอำเภอประเทาย	10,540	-	10,540	-		อมรา จันทารักษ์	
4	โครงการประเมินและพัฒนาความฉลาดทางอารมณ์ (EQ)	38,000	-	-	-	38,000	อมรา จันทารักษ์	งบ PPA
5	โครงการติดตามและกระตุ้นพัฒนาการเด็กล่าช้า	-	-	-	-		สุภาพร ไชยทิพย์	
6	โครงการสร้างเสริมสุขภาพคนไทยกลุ่มวัยเรียน อำเภอประเทาย	24,000	-	24,000	-		อมรา จันทารักษ์	
7	โครงการป้องกันการตั้งครรภ์ในวัยใส	-	-	-	-		สุภาพร ไชยทิพย์	
8	โครงการการให้บริการงานสร้างเสริมภูมิคุ้มกันโรคตามมาตรฐาน	-	-	-	-		ปริตา สวางดง	
9	โครงการพัฒนาระบบบริการสุขภาพในชุมชน(หมอประจำครอบครัว)	151,800	-	-	-	151,800	อัมพิกา เนาวคุณ	งบ LTC
10	โครงการพัฒนาศักยภาพคณะกรรมการพัฒนาคุณภาพชีวิตอำเภอประเทาย	8,750	-	8,750	-		ชลธิดา พรมมิราช	
11	โครงการเตรียมความพร้อมรองรับการระบาดของโรคติดต่อสำคัญโรคอุบัติใหม่-อุบัติซ้ำ และสาธารณสุข	24,000	15,000	9,000	-		อรณิชา แก้วสังข์	



สรุปแผนปฏิบัติการสาธารณสุขด้านสุขภาพ ประจำปี 2563

หน่วยงาน คปสอ.ประทาย จังหวัดนครราชสีมา

ลำดับ	ชื่อโครงการ	งบรวม	แหล่งงบประมาณ				ผู้รับผิดชอบ	หมายเหตุ
			PP	เงินบำรุง	อปท.	อื่นๆ		
12	โครงการพัฒนาศักยภาพการดำเนินงานเครือข่ายคุ้มครองผู้บริโภคและบริการสุขภาพ	2,000	-	2,000	-		ปวีณ อารงค์ประดาษฐ์	
13	โครงการเฝ้าระวังและจัดบริการอาชีวอนามัยและเวชกรรมสิ่งแวดล้อม	20,750	-	20,750	-		อรณนิชา แก้วสังข์	
14	โครงการเสริมสร้างเครือข่าย TO BE NUMBER ONE	15,100	-	15,100	-		ปริตา สนวนดง	
15	โครงการพัฒนาศักยภาพ อาสาสมัครคุมประพฤติ (อสค.)	14,400	-	14,400	-		ธัญชนก จุลละศรี	
16	โครงการลดอันตรายจากการใช้สารเสพติด	-	-	-	-		ธัญชนก จุลละศรี	
17	โครงการสถานที่ปลอดบุหรี่ ตามมาตรฐาน	-	-	-	-		ธัญชนก จุลละศรี	
18	โครงการสร้างเสริมทันตสุขภาพและป้องกันโรคในช่องปากเด็กกลุ่มอายุ 0-12 ปี	-	-	-	-		ทพ.วรุฒม์ จินดาเวชช์	
19	โครงการปรับเปลี่ยนพฤติกรรมในผู้ป่วยเบาหวาน	168,300	-	-	-	168,300	ปริตา สนวนดง	กองทุนโรคเรื้อรัง
20	โครงการตรวจเลือดผู้ป่วยโรคเบาหวานและความดันโลหิตสูง	336,606	-	-	-	336,606	ธิดารัตน์ ขำขันมะลี	กองทุนโรคเรื้อรัง
21	โครงการปรับเปลี่ยนพฤติกรรมผู้ป่วยเบาหวานที่มี HbA1C $\geq$ 7	13,600	-	-	-	13,600	ธิดารัตน์ ขำขันมะลี	กองทุนโรคเรื้อรัง
22	โครงการส่งเสริมสุขภาพและป้องกันโรคทั่วไป “๒๔๐ วันปรับเปลี่ยนวิถีชีวิต	120,000	-	-	-	120,000	ปริตา สนวนดง	งบ PPA
23	โครงการปรับเปลี่ยนพฤติกรรมและสร้างเสริม Health Literacy กลุ่มเสี่ยงและกลุ่มป่วย DM/HT	376,500	-	-	-	376,500	ปริตา สนวนดง	งบ NUC



สรุปแผนปฏิบัติการสาธารณสุขด้านสุขภาพ ประจำปี 2563

หน่วยงาน คปสอ.ประเทาย จังหวัดนครราชสีมา

ลำดับ	ชื่อโครงการ	งบรวม	แหล่งงบประมาณ				ผู้รับผิดชอบ	หมายเหตุ
			PP	เงินบำรุง	อปท.	อื่นๆ		
24	โครงการพัฒนาโรงพยาบาลส่งเสริมการใช้อย่างสมเหตุผล	5,500	-	5,500	-	-	หนึ่งฤทัย พันผา	
25	โครงการอบรมสุขภาพจิต CUP ประเทาย	-	-	-	-	-	สุภาพร ไชยทิพย์	
26	โครงการตรวจคัดกรอง ส่งเสริมสุขภาพพระสงฆ์ อำเภอประเทาย		-	-	-	-	นิตยา ศรีบุญเรือง	งบ PPA
<b>ยุทธศาสตร์ที่ 2 ยุทธศาสตร์ด้านบริการเป็นเลิศ (Service Excellence)</b>								
27	โครงการพัฒนาศักยภาพอาสาสมัครสาธารณสุขประจำหมู่บ้าน	36,240	-	-	-	36,240	อมรา จันทรรักษ์	งบ สบส.
28	โครงการพัฒนาศักยภาพวิชาการ อสม. อำเภอประเทาย	47,400	-	47,400	-	-	อมรา จันทรรักษ์	
29	โครงการ stroke stemi alert	165,900	-	-	-	165,900	ธิดารัตน์ ขำขันมะลี	กองทุนโรคเรื้อรัง
30	โครงการอบรมดูแลผู้ป่วยเบื้องต้นและการช่วยฟื้นคืนชีพ	9,900	-	9,900	-	-	เพ็ญประภา ชุมภักดี	
31	โครงการพัฒนาระบบบริการการดูแลผู้ป่วยโรค อำเภอประเทาย	14,460	13,360	1,100	-	-	เกรียงไกรปัญญาสิทธิ์	
32	โครงการคัดกรองมะเร็งลำไส้ใหญ่	25,350	25,350	-	-	-	อัมพิกา เนาวคุณ	
33	โครงการคลินิก CAPD	6,000	-	-	-	6,000	ธิดารัตน์ ขำขันมะลี	กองทุนโรคเรื้อรัง
34	โครงการการซ้อมแผนเผชิญเหตุฉุกเฉินและเหตุการณ์ความรุนแรงในโรงพยาบาล	8,500	8,500	-	-	-	เพ็ญประภา ชุมภักดี	
35	โครงการติดตามเยี่ยมบ้านผู้ป่วยจิตเวชในชุมชน	-	-	-	-	-	สุภาพร ไชยทิพย์	
<b>ยุทธศาสตร์ที่ 3 ยุทธศาสตร์บุคลากรเป็นเลิศ (People Excellence)</b>								
36	โครงการสร้างสุขบุคลากร คปสอ.ประเทาย	38,850	-	38,850	-	-	อัมพิกา เนาวคุณ	



สรุปแผนปฏิบัติการสาธารณสุขด้านสุขภาพ ประจำปี 2563

หน่วยงาน คปสอ.ประทาย จังหวัดนครราชสีมา

ลำดับ	ชื่อโครงการ	งบรวม	แหล่งงบประมาณ				ผู้รับผิดชอบ	หมายเหตุ
			PP	เงินบำรุง	อปท.	อื่นๆ		
ยุทธศาสตร์ที่ 4 ยุทธศาสตร์บริหารเป็นเลิศด้วยธรรมาภิบาล (Governance Excellence)								
37	โครงการพัฒนาระบบความปลอดภัยด้านยาแก้หน่วยบริการปฐมภูมิมุ่งสู่รพ.ส่งเสริมสุขภาพ	3,750	-	3,750	-	-	หนึ่งฤทัย พันผา	
38	โครงการพัฒนาศักยภาพบุคลากรด้านสาธารณสุข(งานวิจัย)	47,250	-	47,250	-	-	ปริดา สวนดง	
39	โครงการพัฒนาระบบข้อมูลและศูนย์จัดเก็บรายได้	19,300	-	19,300	-	-	ชลธิดา พรหมมิราช	
40	โครงการการประเมินคุณธรรม ความโปร่งใสในการดำเนินงานของหน่วยงานภาครัฐ(ITA)	33,300	-	33,300	-	-	ชลธิดา พรหมมิราช	
รวม 40 โครงการ เป็นเงิน		1,910,796.00	62,210.00	353,690.00	0.00	1,494,896.00		

ผู้เสนอโครงการ.....  
(นายชยพล สุขโต)  
ประธาน คปสอ.ประทาย

ผู้อนุมัติโครงการ.....  
(นายนรินทร์รัชต์ พิษณุคามินทร์)  
นายแพทย์สาธารณสุขจังหวัด ปฏิบัติราชการแทน  
ผู้ว่าราชการจังหวัดนครราชสีมา



แผนปฏิบัติการและแผนงบประมาณ คปสอ.ประเทาย ประจำปีงบประมาณ ปี 2563

ตำบลประเทาย อำเภอประเทาย จังหวัดนครราชสีมา

ยุทธศาสตร์ที่ 1 : ด้านส่งเสริมสุขภาพ ป้องกันโรค และคุ้มครองผู้บริโภคเป็นเลิศ (PP&P Excellence)

ตัวชี้วัด/เข็มมุ่ง : 1.อัตราการตายมารดาไทย 2.ร้อยละของเด็กอายุ 0-5 ปี พัฒนาการสมส่วน / พัฒนางานแม่และเด็ก

1.ชื่อแผนงาน/โครงการ	2.รายละเอียดกิจกรรมหลัก	3.เป้าหมายดำเนินการ(ครั้ง)	4.กลุ่มเป้าหมาย (ใคร)	5.จำนวน(คน)	6.พื้นที่ดำเนินการ	7.ระยะเวลาดำเนินการ			8.รายละเอียดงบประมาณ	คน	บาท	วัน	ครั้ง	ชม.	9.จำนวนเงิน (บาท)	10.รวมทั้งโครงการ	11.แหล่งงบประมาณ	12.กลุ่มงาน	13.ผู้รับผิดชอบ
						ตม.1	ตม.2	ตม.3											
Prathai show & share 1000 day 2020	1. ประชุมเชิงปฏิบัติการ ทักษะการดูแลหญิง ตั้งครรภ์(ครู ข) พัฒนา การเด็กด้วย DSP (ครู ข) จำนวน 2 รุ่น /56 คน	1	จนท.รพ.สต./รพ./สสอ.	56 คน 2 รุ่น	13 ตำบล				ค่าอาหารว่างและอาหาร กลางวัน	56	150	2	1		16,800	16,800	เงินบำรุง	กลุ่มงานบริการปฐมภูมิและองค์รวม นางสุธิดา โนรี	
	2. Prathai show & share 1000 day 2.1 ประกวดนวัตกรรม 1000 วันแรกของชีวิต	1	จนท.รพ./รพ.สต./สสอ.	60	13 ตำบล				ค่าอาหารว่างและ อาหารกลางวัน	60	150	1	1		9,000	9,000	เงินบำรุง		





1.ชื่อแผนงาน/โครงการ	2.รายละเอียดกิจกรรมหลัก	3.เป้าหมายดำเนินการ(ครั้ง)	4.กลุ่มเป้าหมาย (ใคร)	5.จำนวน(คน)	6.พื้นที่ดำเนินการ	7.ระยะเวลาดำเนินการ			8.รายละเอียดงบประมาณ	คน	บาท	วัน	ครั้ง	ชม.	9.จำนวนเงิน (บาท)	10.รวมทั้งโครงการ	11.แหล่งงบประมาณ	12.กลุ่มงาน	13.ผู้รับผิดชอบ
						ตม.1	ตม.2	ตม.3											
<b>ยุทธศาสตร์ที่ 1 : ด้านส่งเสริมสุขภาพ ป้องกันโรค และคุ้มครองผู้บริโภคเป็นเลิศ (PP&amp;P Excellence)</b> <b>ตัวชี้วัด/เข็มมุ่ง : 2. ร้อยละของเด็กอายุ 0-5ปี พัฒนาการสมวัย</b>																			
แก้ไขปัญหาโลหิตจางจากการขาดธาตุเหล็กในเด็กอายุ 6 เดือนถึง 2 ขวบ	1. ตรวจคัดกรองภาวะซีด (Hct<๓๓ %) เพื่อค้นหาภาวะโลหิตจางในเด็กอายุ 6 เดือนถึง 2 ขวบ	1	เด็กอายุ 6 เดือนถึง 2 ขวบ	745	13 ตำบล				ค่าอาหารว่างและอาหารกลางวัน	745	50	1	1		37,250	37,250	งบ PPA	กลุ่มงานส่งเสริมสุขภาพอนามัยแม่และเด็ก (สสอ.)	นางสาวอมรา จันทรรักษ์
	2. สนับสนุนยาน้ำเสริมธาตุเหล็กแก่เด็กอายุ 6 เดือนถึง 2 ขวบ	1	เด็กอายุ 6 เดือนถึง 2 ขวบ	149	13 ตำบล				ยาน้ำเสริมธาตุเหล็ก	149	300	1	1		44,700	44,700			



1.ชื่อแผนงาน/โครงการ	2.รายละเอียดกิจกรรมหลัก	3.เป้าหมายดำเนินการ(ครั้ง)	4.กลุ่มเป้าหมาย (ใคร)	5.จำนวน(คน)	6.พื้นที่ดำเนินการ	7.ระยะเวลาดำเนินการ			8.รายละเอียดงบประมาณ	คน	บาท	วัน	ครั้ง	ชม.	9.จำนวนเงิน (บาท)	10.รวมทั้งโครงการ	11.แหล่งงบประมาณ	12.กลุ่มงาน	13.ผู้รับผิดชอบ	
						ตม.1	ตม.2	ตม.3												
	3. นิเทศ กำกับ ติดตาม สรุปประเมินผลการ ดำเนินงาน							↔							81,950	81,950				

ผู้รับผิดชอบโครงการ..... อมรวิภา จันทรรักษ์  
(นางสาวอมรา จันทรรักษ์)  
ตำแหน่ง นักวิชาการสาธารณสุข

ผู้เสนอโครงการ..... ธีระพร  
(นายชยพล สุขโต)  
ประธาน คปสอ.ประทาย

ผู้อนุมัติโครงการ..... ธีระพร  
(นายธนรินทร์รัชต์ พิชญคามินทร์)  
นายแพทย์สาธารณสุขจังหวัด ปฏิบัติราชการแทน  
ผู้ว่าราชการจังหวัดนครราชสีมา





1.ชื่อแผนงาน/โครงการ	2.รายละเอียดกิจกรรมหลัก	3.เป้าหมายดำเนินการ(ครั้ง)	4.กลุ่มเป้าหมาย (ใคร)	5.จำนวน(คน)	6.พื้นที่ดำเนินการ	7.ระยะเวลาดำเนินการ			8.รายละเอียดงบประมาณ	คน	บาท	วัน	ครั้ง	ชม.	9.จำนวนเงิน (บาท)	10.รวมทั้งโครงการ	11.แหล่งงบประมาณ	12.กลุ่มงาน	13.ผู้รับผิดชอบ
						ตม.1	ตม.2	ตม.3											
ยุทธศาสตร์ที่ 1 : ด้านส่งเสริมสุขภาพ ป้องกันโรค และคุ้มครองผู้บริโภคเป็นเลิศ (PP&P Excellence)																			
ตัวชี้วัด/เข็มมุ่ง : 3. ร้อยละของเด็กอายุ 0-5 ปี สูงดีสมส่วน / พัฒนางานแม่และเด็ก																			
การพัฒนาและสร้างเสริมเครือข่ายศูนย์พัฒนาเด็กเล็ก อำเภอประจวบ บุคลากรครูดูแลเด็ก เจ้าหน้าที่สาธารณสุข 1.1 การส่งเสริมสุขภาพและเตรียมความพร้อมก่อนเข้าโรงเรียนของเด็ก (อายุ 3-6ปี) ในศูนย์เด็กเล็ก 1.2 การส่งเสริมสุขภาพและไอคิว อีคิว ในศูนย์เด็กเล็ก	1	ผู้บริหารสถานศึกษา/ครูอนามัยร.จ.นท.รพ./รพ.สต./สสอ.	120	13 ตำบล					ค่าอาหารว่างและอาหารกลางวัน	62	150	1	1		9,300	9,300	เงินบำรุง	กลุ่มงานส่งเสริมอนามัยแม่และเด็ก (สสอ.) นางสาวอมรา จันทร์รักษ์	
									ค่าวัสดุในการอบรม/ใบประกาศ	62	20	1	1		1,240	1,240	เงินบำรุง		



1.ชื่อแผนงาน/โครงการ	2.รายละเอียดกิจกรรมหลัก	3.เป้าหมายดำเนินการ(ครั้ง)	4.กลุ่มเป้าหมาย (ใคร)	5.จำนวน(คน)	6.พื้นที่ดำเนินการ	7.ระยะเวลาดำเนินการ			8.รายละเอียดงบประมาณ	คน	บาท	วัน	ครั้ง	ชม.	9.จำนวนเงิน (บาท)	10.รวมทั้งโครงการ	11.แหล่งงบประมาณ	12.กลุ่มงาน	13.ผู้รับผิดชอบ	
						ตม.1	ตม.2	ตม.3												
การพัฒนาและสร้างเสริมเครือข่ายศูนย์พัฒนาเด็กเล็ก อำเภอประทาย 1.3 การส่งเสริมสุขภาพ เด็กปฐมวัย (การส่งเสริม สุขภาพช่องปากในการ ดำเนินการ สพด คุณภาพ ด้านการส่งเสริมป้องกัน โรคทางทันตกรรม 1.4 การป้องกันโรคศูนย์ พัฒนาเด็กเล็ก																				
	2. แลกเปลี่ยนเรียนรู้การ ดำเนินงานระหว่าง เครือข่ายศูนย์พัฒนาเด็ก เล็กและนำเสนอการ ดำเนินงานศูนย์พัฒนาเด็ก เล็กต้นแบบ							↔		บูรณาการ									กลุ่มงานส่งเสริมอนามัยแม่และเด็ก (สสอ.) นางสาวอมรา จันทร์ราษฎร์	



1.ชื่อแผนงาน/โครงการ	2.รายละเอียดกิจกรรมหลัก	3.เป้าหมายดำเนินการ(ครั้ง)	4.กลุ่มเป้าหมาย (ใคร)	5.จำนวน(คน)	6.พื้นที่ดำเนินการ	7.ระยะเวลาดำเนินการ			8.รายละเอียดงบประมาณ	คน	บาท	วัน	ครั้ง	ชม.	9.จำนวนเงิน (บาท)	10.รวมทั้งโครงการ	11.แหล่งงบประมาณ	12.กลุ่มงาน	13.ผู้รับผิดชอบ	
						ตม.1	ตม.2	ตม.3												
	3. กำกับ ติดตาม ประเมินผล							↔												
															10,540	10,540				

ผู้รับผิดชอบโครงการ.....อมก จันทรรักษ์  
 (นางสาวอมรา จันทรรักษ์)  
 ตำแหน่ง นักวิชาการสาธารณสุข

ผู้เสนอโครงการ.....คปสอ  
 (นายชยพล สุขโต)  
 ประธาน คปสอ.ประทาย

ผู้อนุมัติโครงการ.....คปสอ  
 (นายนรินทร์รัชต์ พิษณุคามินทร์)  
 นายแพทย์สาธารณสุขจังหวัด ปฏิบัติราชการแทน  
 ผู้ว่าราชการจังหวัดนครราชสีมา



1.ชื่อแผนงาน/โครงการ	2.รายละเอียดกิจกรรมหลัก	3.เป้าหมายดำเนินการ(ครั้ง)	4.กลุ่มเป้าหมาย (ใคร)	5.จำนวน(คน)	6.พื้นที่ดำเนินการ	7.ระยะเวลาดำเนินการ			8.รายละเอียดงบประมาณ	คน	บาท	วัน	ครั้ง	ชม.	9.จำนวนเงิน (บาท)	10.รวมทั้งโครงการ	11.แหล่งงบประมาณ	12.กลุ่มงาน	13.ผู้รับผิดชอบ
						ตม.1	ตม.2	ตม.3											
ยุทธศาสตร์ที่ 1 : ด้านส่งเสริมสุขภาพ ป้องกันโรค และคุ้มครองผู้บริโภคเป็นเลิศ (PP&P Excellence)																			
ตัวชี้วัด/เข็มมุ่ง : 4 ร้อยละของเด็กปฐมวัยที่ได้รับการ คัดกรอง แล้วพบว่ามีพัฒนาการล่าช้า ได้รับการกระตุ้นพัฒนาการด้วยเครื่องมือมาตรฐาน																			
ประเมินและพัฒนาความฉลาดทางอารมณ์ (EQ)	1. คัดกรอง EQ เด็ก 3-5 ปี ในศพด.	1	เด็กอายุ 3-5 ปี	200	ศพด.ต้นแบบ/ศพด				ค่าตรวจ EQ เด็ก 3-5ปี ในศพด.	200	150	1	1		30,000	30,000	งบ PPA	งานส่งเสริมสุขภาพ	นางสาวอมรา จันทรรักษ์
	2. ตรวจคัดกรอง EQ ช้า ในกลุ่มต่ำกว่าเกณฑ์	1	เด็ก EQ ต่ำกว่าเกณฑ์	40	ศพด.ต้นแบบ/ศพด				ค่ากระตุ้นและตรวจคัดกรอง EQ ช้า	40	200	1	1		8,000	8,000			
															38,000	38,000			

ผู้รับผิดชอบโครงการ.....*อมรา จันทรรักษ์*  
 (นางสาวอมรา จันทรรักษ์)  
 ตำแหน่ง นักวิชาการสาธารณสุข

ผู้เสนอโครงการ.....*ชัชวาล*  
 (นายชัชวาล สุขโต)  
 ประธาน คปสอ.ประทาย

ผู้อนุมัติโครงการ.....*นายแพทย์สาธารณสุขจังหวัด*  
 (นายณรินทร์รัชต์ พิษณุคามินทร์)  
 นายแพทย์สาธารณสุขจังหวัด ปฏิบัติราชการแทน  
 ผู้ว่าราชการจังหวัดนครราชสีมา



1.ชื่อแผนงาน/โครงการ	2.รายละเอียดกิจกรรมหลัก	3.เป้าหมายดำเนินการ(ครั้ง)	4.กลุ่มเป้าหมาย (ใคร)	5.จำนวน(คน)	6.พื้นที่ดำเนินการ	7.ระยะเวลาดำเนินการ			8.รายละเอียดงบประมาณ	คน	บาท	วัน	ครั้ง	ชม.	9.จำนวนเงิน (บาท)	10.รวมทั้งโครงการ	11.แหล่งงบประมาณ	12.กลุ่มงาน	13.ผู้รับผิดชอบ		
						ตม.1	ตม.2	ตม.3													
ยุทธศาสตร์ที่ 1 : ด้านส่งเสริมสุขภาพ ป้องกันโรค และคุ้มครองผู้บริโภคเป็นเลิศ (PP&P Excellence)																					
ตัวชี้วัด/เข็มมุ่ง : 4 ร้อยละของเด็กปฐมวัยที่ได้รับการ คัดกรอง แล้วพบว่ามีพัฒนาการล่าช้า ได้รับการกระตุ้นพัฒนาการด้วยเครื่องมือมาตรฐาน																					
ติดตามและกระตุ้นพัฒนาการเด็กล่าช้า	1. วิเคราะห์ปัญหาและแนวทางการดำเนินงานกระตุ้นพัฒนาการ	1	เด็กพัฒนาการล่าช้า		อำเภอประเทาย		↔														
	2. ติดตามและกระตุ้นพัฒนาการในเด็กที่พัฒนาการล่าช้าจาก รพ สต. ทั้ง 13 แห่ง	1	รพ.สต. 13 แห่ง /รพ.		อำเภอประเทาย		↔		บูรณาการร่วมกิจกรรม												
	3. ติดตามประเมินผล							↔													
															0	0				กลุ่มงานบริการปฐมภูมิและองค์กรรวม	นางสุภาพร ไชยทิพย์

ผู้รับผิดชอบโครงการ.....*สุภาพร ไชยทิพย์*  
 (นางสุภาพร ไชยทิพย์)  
 ตำแหน่ง นักจิตวิทยาปฏิบัติการ

ผู้เสนอโครงการ.....*พชพ*  
 (นายชยพล สุขโต)  
 ประธาน คปสอ.ประเทาย

ผู้อนุมัติโครงการ.....*พชพ*  
 (นายนรินทร์รัชต์ พิชญคามินทร์)  
 นายแพทย์สาธารณสุขจังหวัด ปฏิบัติราชการแทน  
 ผู้ว่าราชการจังหวัดนครราชสีมา



1.ชื่อแผนงาน/โครงการ	2.รายละเอียดกิจกรรมหลัก	3.เป้าหมายดำเนินการ(ครั้ง)	4.กลุ่มเป้าหมาย (ใคร)	5.จำนวน(คน)	6.พื้นที่ดำเนินการ	7.ระยะเวลาดำเนินการ			8.รายละเอียดงบประมาณ	คน	บาท	วัน	ครั้ง	ชม.	9.จำนวนเงิน (บาท)	10.รวมทั้งโครงการ	11.แหล่งงบประมาณ	12.กลุ่มงาน	13.ผู้รับผิดชอบ
						ตม.1	ตม.2	ตม.3											
ยุทธศาสตร์ที่ 1 : ด้านส่งเสริมสุขภาพ ป้องกันโรค และคุ้มครองผู้บริโภคเป็นเลิศ (PP&P Excellence)																			
ตัวชี้วัด/เข็มมุ่ง : 5. ร้อยละของเด็กวัยเรียน 6-14 ปี สูงดีสมส่วน / พัฒนางานแม่และเด็ก																			
สร้างเสริมสุขภาพคนไทยกลุ่มวัยเรียน อำเภอประทาย	1. พัฒนาทักษะบุคลากร ครู(ครูอนามัยโรงเรียน) / สาธารณสุขผู้รับผิดชอบงาน ในเรื่อง	1	ผู้บริหารสถานศึกษา/ครูอนามัยรร./รพ.สต./สสอ.	120	13 ตำบล				ค่าอาหารว่างและอาหารกลางวัน	120	150	1	1		18,000	18,000	เงินบำรุง	กลุ่มงานส่งเสริมอนามัยแม่และเด็ก (สสอ.)	นางสาวอมรา จันทร์รักษ์
	1.1 การส่งเสริมกิจกรรมทางกายChoPA&ChiPA Game								ค่าวัสดุในการอบรม/ใบประกาศ	120	20	1	1		2,400	2,400	เงินบำรุง		
	1.2 มาตรฐานโรงเรียนส่งเสริมสุขภาพ								ค่าวิทยากร	2	600	1	1	3	3,600	3,600	เงินบำรุง		
1.3 มาตรฐานโรงเรียนรอบรู้ด้านสุขภาพ																			
-1.4 การส่งเสริมสุขภาพเด็กวัยเรียน																			



1.ชื่อแผนงาน/โครงการ	2.รายละเอียดกิจกรรมหลัก	3.เป้าหมายดำเนินการ(ครั้ง)	4.กลุ่มเป้าหมาย (ใคร)	5.จำนวน(คน)	6.พื้นที่ดำเนินการ	7.ระยะเวลาดำเนินการ			8.รายละเอียดงบประมาณ	คน	บาท	วัน	ครั้ง	ชม.	9.จำนวนเงิน (บาท)	10.รวมทั้งโครงการ	11.แหล่งงบประมาณ	12.กลุ่มงาน	13.ผู้รับผิดชอบ
						ตม.1	ตม.2	ตม.3											
สร้างเสริมสุขภาพคนไทยกลุ่มวัยเรียนอำเภอประจักษ์	2. แลกเปลี่ยนเรียนรู้การดำเนินงาน ปัญหา อุปสรรค และแนวทางการแก้ไข																		
	3. เผยแพร่ ประชาสัมพันธ์ การส่งเสริมสุขภาพเด็กวัยเรียน					←	→												
	4. กำกับ ติดตาม ประเมินผล							←	→										
															24,000	24,000		กลุ่มงานส่งเสริมอนามัยแม่และเด็ก (สสอ.)	นางสาวอมรา จันทรรักษ์

ผู้รับผิดชอบโครงการ..... อมรา จันทรรักษ์  
 (นางสาวอมรา จันทรรักษ์)  
 ตำแหน่ง นักวิชาการสาธารณสุข

ผู้เสนอโครงการ..... ชยพล สุขโต  
 (นายชยพล สุขโต)  
 ประธาน คปสอ.ประจักษ์

ผู้อนุมัติโครงการ..... พญ. พิชญคามินทร์  
 (นายนรินทร์รัชต์ พิชญคามินทร์)  
 นายแพทย์สาธารณสุขจังหวัด ปฏิบัติราชการแทน  
 ผู้ว่าราชการจังหวัดนครราชสีมา



1.ชื่อแผนงาน/โครงการ	2.รายละเอียดกิจกรรมหลัก	3.เป้าหมายดำเนินการ(ครั้ง)	4.กลุ่มเป้าหมาย (ใคร)	5.จำนวน(คน)	6.พื้นที่ดำเนินการ	7.ระยะเวลาดำเนินการ			8.รายละเอียดงบประมาณ	คน	บาท	วัน	ครั้ง	ชม.	9.จำนวนเงิน (บาท)	10.รวมทั้งโครงการ	11.แหล่งงบประมาณ	12.กลุ่มงาน	13.ผู้รับผิดชอบ	
						ตม.1	ตม.2	ตม.3												
ยุทธศาสตร์ที่ 1 : ด้านส่งเสริมสุขภาพ ป้องกันโรค และคุ้มครองผู้บริโภคเป็นเลิศ (PP&P Excellence)																				
ตัวชี้วัด/เข็มมุ่ง : 6. อัตราการคลอดมีชีพในหญิงอายุ 15-19 ปี																				
ป้องกันการตั้งครรภ์ในวัยรุ่น	1.วิเคราะห์ปัญหาและแนวทางการดำเนินงานตั้งครรภในวัยรุ่น	1	วัยรุ่นหญิงอายุ 15-19 ปี อำเภอประเทาย		อำเภอประเทาย															
	2. ให้ความรู้เรื่องการตั้งครรภไม่พร้อมในวัยรุ่นในโรงเรียนและชุมชนในเขตอำเภอประเทาย โดยเจ้าหน้าที่และเครือข่ายระดับตำบล	1		อำเภอประเทาย																
<p style="text-align: center;">บูรณาการร่วมกิจกรรม การประชุม</p>																			<p style="text-align: center;">กลุ่มงานบริการปฐมภูมิและองค์กรร่วม นางสาวพร ไชยทิพย์</p>	





1.ชื่อแผนงาน/โครงการ	2.รายละเอียดกิจกรรมหลัก	3.เป้าหมายดำเนินการ(ครั้ง)	4.กลุ่มเป้าหมาย (ใคร)	5.จำนวน(คน)	6.พื้นที่ดำเนินการ	7.ระยะเวลาดำเนินการ			8.รายละเอียดงบประมาณ	คน	บาท	วัน	ครั้ง	ชม.	9.จำนวนเงิน (บาท)	10.รวมทั้งโครงการ	11.แหล่งงบประมาณ	12.กลุ่มงาน	13.ผู้รับผิดชอบ
						ตม.1	ตม.2	ตม.3											
ป้องกันการค้ามนุษย์ในวัยใส	3. บริการให้คำปรึกษา วัยรุ่นที่ต้องการฝังยา คุมกำเนิดทั้ง ร.พ และ รพ สต. และบริการฝังยาคุม วัยรุ่นที่ต้องการฝังยาคุมใน ร.พ		วัยรุ่นหญิงอายุ 15-19 ปี อำเภอประเทาย			←————→												กลุ่มงานบริการปฐมภูมิและองค์กรร่วม	นางสุภาพร ไชยทิพย์
	3. ติดตามและประเมินผล การดำเนินงาน					←————→													
															0	0			

ผู้รับผิดชอบโครงการ.....*สุภาพร ไชยทิพย์*.....  
 (นางสุภาพร ไชยทิพย์)  
 ตำแหน่ง นักจิตวิทยาปฏิบัติการ

ผู้เสนอโครงการ.....*วิฑู*.....  
 (นายชยพล สุขโต)  
 ประธาน คปสอ.ประเทาย

ผู้อนุมัติโครงการ.....*วิฑู*.....  
 (นายนรินทร์รัชต์ พิษณุคามินทร์)  
 นายแพทย์สาธารณสุขจังหวัด ปฏิบัติราชการแทน  
 ผู้ว่าราชการจังหวัดนครราชสีมา



1.ชื่อแผนงาน/โครงการ	2.รายละเอียดกิจกรรมหลัก	3.เป้าหมายดำเนินการ(ครั้ง)	4.กลุ่มเป้าหมาย (ใคร)	5.จำนวน(คน)	6.พื้นที่ดำเนินการ	7.ระยะเวลาดำเนินการ			8.รายละเอียดงบประมาณ	คน	บาท	วัน	ครั้ง	ชม.	9.จำนวนเงิน (บาท)	10.รวมทั้งโครงการ	11.แหล่งงบประมาณ	12.กลุ่มงาน	13.ผู้รับผิดชอบ
						ตม.1	ตม.2	ตม.3											
ยุทธศาสตร์ที่ 1 : ด้านส่งเสริมสุขภาพ ป้องกันโรค และคุ้มครองผู้บริโภคเป็นเลิศ (PP&P Excellence)																			
ตัวชี้วัด/เข็มมุ่ง : 7. ร้อยละความครอบคลุมของการได้รับวัคซีนในเด็ก 0-12 ปีตามเกณฑ์																			
การให้บริการงานสร้างเสริมภูมิคุ้มกันโรคตามมาตรฐาน	1. สํารวจความครอบคลุมการได้รับวัคซีนขั้นพื้นฐานและวัคซีนในนักเรียนรวมทั้งประชากรกลุ่มเสี่ยง	1			อำเภอประทาย														
	2. ให้บริการงานสร้างเสริมภูมิคุ้มกันโรคตามมาตรฐานการดำเนินงานและติดตามกลุ่มเป้าหมายให้ได้รับบริการครบถ้วน	1			อำเภอประทาย														
																		กลุ่มงานส่งเสริมสุขภาพอนามัยแม่และเด็ก (สสอ.)	
																		นางสาวปรีดา สนวนตง	



1.ชื่อแผนงาน/โครงการ	2.รายละเอียดกิจกรรมหลัก	3.เป้าหมายดำเนินการ(ครั้ง)	4.กลุ่มเป้าหมาย (ใคร)	5.จำนวน(คน)	6.พื้นที่ดำเนินการ	7.ระยะเวลาดำเนินการ			8.รายละเอียดงบประมาณ	คน	บาท	วัน	ครั้ง	ชม.	9.จำนวนเงิน (บาท)	10.รวมทั้งโครงการ	11.แหล่งงบประมาณ	12.กลุ่มงาน	13.ผู้รับผิดชอบ	
						ตม.1	ตม.2	ตม.3												
การให้บริการงานสร้างเสริมภูมิคุ้มกันโรคตามมาตรฐาน	3. การประมวลผล/รายงานผลความครอบคลุมการได้รับวัคซีนจากรายงาน 43 แห่ง มาตรฐาน สนย. รายเดือน และรายไตรมาส	12				←		→												
	3. นิเทศ กำกับ ติดตาม เยี่ยมเสริมพลัง	3						←	→										กลุ่มงานส่งเสริมสุขภาพอนามัยแม่และเด็ก (สสอ.)	นางสาวปรีดา สนวนดง
															0	0				

ผู้รับผิดชอบโครงการ.....  
(นางสาวปรีดา สนวนดง)  
ตำแหน่ง นักวิชาการสาธารณสุข

ผู้เสนอโครงการ.....  
(นายชยพล สุขโต)  
ประธาน คปสอ.ประทาย

ผู้อนุมัติโครงการ.....  
(นายนรินทร์รัชต์ พิชญคามินทร์)  
นายแพทย์สาธารณสุขจังหวัด ปฏิบัติราชการแทน  
ผู้ว่าราชการจังหวัดนครราชสีมา



1.ชื่อแผนงาน/โครงการ	2.รายละเอียดกิจกรรมหลัก	3.เป้าหมายดำเนินการ(ครั้ง)	4.กลุ่มเป้าหมาย (ใคร)	5.จำนวน(คน)	6.พื้นที่ดำเนินการ	7.ระยะเวลาดำเนินการ			8.รายละเอียดงบประมาณ	คน	บาท	วัน	ครั้ง	ชม.	9.จำนวนเงิน (บาท)	10.รวมทั้งโครงการ	11.แหล่งงบประมาณ	12.กลุ่มงาน	13.ผู้รับผิดชอบ
						ตม.1	ตม.2	ตม.3											

ยุทธศาสตร์ที่ 1 : ด้านส่งเสริมสุขภาพ ป้องกันโรค และคุ้มครองผู้บริโภคเป็นเลิศ (PP&P Excellence)

ตัวชี้วัด/เข็มมุ่ง : 8 ร้อยละของผู้ที่มีภาวะพึ่งพิงได้รับการดูแลตาม Care Plan

พัฒนาาระบบบริการสุขภาพในชุมชน(หมอบริการครอบครัว)	1. อบรม CG (อสม. เชี่ยวชาญการเยี่ยมบ้าน และจัดการสุขภาพ) หลักสูตร 70 ชั่วโมง	1	อสม./สหวิชาชีพ	50	13 ตำบล		↔		ค่าอาหารว่างและอาหารกลางวัน	50	100	10			50,000	50,000	งบ สปสช.	กลุ่มการพยาบาล	นางอัมพิกา เนาวคุณ
									ค่าวัสดุอุปกรณ์การอบรม	50	20			1,000	1,000				
								ค่าวิทยากรบรรยาย	1	600	5	1	3	9,000	9,000				
								ค่าวิทยากรกลุ่ม	2	600	5	1	2	12,000	12,000				
	2. อบรม CG (อสม. เชี่ยวชาญการเยี่ยมบ้าน และจัดการสุขภาพ) รายเก่า	1	อสม./สหวิชาชีพ	100	13 ตำบล		↔		ค่าอาหารว่างและอาหารกลางวัน	100	100	1			10,000	10,000			
								ค่าวัสดุอุปกรณ์การอบรม	100	20				2,000	2,000				
								ค่าวิทยากรบรรยาย	1	600	1	14	3	25,200	25,200				
								ค่าวิทยากรกลุ่ม	2	600	1	14	2	33,600	33,600				



1.ชื่อแผนงาน/โครงการ	2.รายละเอียดกิจกรรมหลัก	3.เป้าหมายดำเนินการ(ครั้ง)	4.กลุ่มเป้าหมาย (ใคร)	5.จำนวน(คน)	6.พื้นที่ดำเนินการ	7.ระยะเวลาดำเนินการ			8.รายละเอียดงบประมาณ	คน	บาท	วัน	ครั้ง	ชม.	9.จำนวนเงิน (บาท)	10.รวมทั้งโครงการ	11.แหล่งงบประมาณ	12.กลุ่มงาน	13.ผู้รับผิดชอบ
						ตม.1	ตม.2	ตม.3											
พัฒนาระบบบริการสุขภาพในชุมชน(หมอบริการครอบครัว)	2. จัดเวทีสรุปและคืนข้อมูล	1	อสม./สหวิชาชีพ					↔											
	3. จัดเวทีถอดบทเรียนการทำงานและผลการดำเนินงาน	1	จนท.รพ.สต./รพ./สสอ.	60	อำเภอประเทาย			↔	ค่าอาหารกลางวันและอาหารว่าง	60	150	1			9,000	9,000	งบ LTC	กลุ่มการพยาบาล	นางอัมพิกา เนาวคุณ
														151,800	151,800				

ผู้รับผิดชอบโครงการ.....  
(นางอัมพิกา เนาวคุณ)  
ตำแหน่ง พยาบาลวิชาชีพชำนาญการ

ผู้เสนอโครงการ.....  
(นายชยพล สุขโต)  
ประธาน คปสอ.ประเทาย

ผู้อนุมัติโครงการ.....  
(นายนรินทร์รัชต์ พิษณุคามินทร์)  
นายแพทย์สาธารณสุขจังหวัด ปฏิบัติราชการแทน  
ผู้ว่าราชการจังหวัดนครราชสีมา



1.ชื่อแผนงาน/โครงการ	2.รายละเอียดกิจกรรมหลัก	3.เป้าหมายดำเนินการ(ครั้ง)	4.กลุ่มเป้าหมาย (ใคร)	5.จำนวน(คน)	6.พื้นที่ดำเนินการ	7.ระยะเวลาดำเนินการ			8.รายละเอียดงบประมาณ	คน	บาท	วัน	ครั้ง	ชม.	9.จำนวนเงิน (บาท)	10.รวมทั้งโครงการ	11.แหล่งงบประมาณ	12.กลุ่มงาน	13.ผู้รับผิดชอบ
						ตม.1	ตม.2	ตม.3											
ยุทธศาสตร์ที่ 1 : ด้านส่งเสริมสุขภาพ ป้องกันโรค และคุ้มครองผู้บริโภคเป็นเลิศ (PP&P Excellence)																			
ตัวชี้วัด/เข็มมุ่ง : 9. ร้อยละของอำเภอผ่านเกณฑ์การประเมินการพัฒนาคุณภาพชีวิตที่มีคุณภาพ																			
พัฒนาศักยภาพคณะกรรมการพัฒนาคุณภาพชีวิตอำเภอประทาย	1. ประชุมคณะกรรมการ พขอ.ระดับอำเภอนำเสนอผลการดำเนินงานประเด็นขับเคลื่อนที่ผ่านมาวางแผนการดำเนินงาน	1	คณะกรรมการ พขอ./คณะทำงาน/คณะที่ปรึกษา	50	อำเภอประทาย				ค่าอาหารกลางวันและอาหารว่าง	50	150	1	1		7,500	7,500	เงินบำรุง	กลุ่มงานพัฒนารูปแบบบริการ(สสอ.)	นางชลธิดา พรหมมีราช
	2. ประชุมทบทวนคำสั่งคณะกรรมการ พขอ.	1	คณะกรรมการ พขอ.	50	อำเภอประทาย				ค่าอาหารว่าง	50	25	1	1		1,250	1,250			



1.ชื่อแผนงาน/โครงการ	2.รายละเอียดกิจกรรมหลัก	3.เป้าหมายดำเนินการ(ครั้ง)	4.กลุ่มเป้าหมาย (ใคร)	5.จำนวน(คน)	6.พื้นที่ดำเนินการ	7.ระยะเวลาดำเนินการ			8.รายละเอียดงบประมาณ	คน	บาท	วัน	ครั้ง	ชม.	9.จำนวนเงิน (บาท)	10.รวมทั้งโครงการ	11.แหล่งงบประมาณ	12.กลุ่มงาน	13.ผู้รับผิดชอบ
						ตม.1	ตม.2	ตม.3											
	3. ติดตามประเมินผล							↔											
															8,750	8,750			

ผู้รับผิดชอบโครงการ.....  
(นางชลธิดา พรหมมีราช)  
ตำแหน่ง เจ้าพนักงานสาธารณสุขอาวุโส

ผู้เสนอโครงการ.....  
(นายชยพล สุขโต)  
ประธาน คปสอ.ประทาย

ผู้อนุมัติโครงการ.....  
(นายนรินทร์รัชต์ พิษณุคามินทร์)  
นายแพทย์สาธารณสุขจังหวัด ปฏิบัติราชการแทน  
ผู้ว่าราชการจังหวัดนครราชสีมา



1.ชื่อแผนงาน/โครงการ	2.รายละเอียดกิจกรรมหลัก	3.เป้าหมายดำเนินการ(ครั้ง)	4.กลุ่มเป้าหมาย (ใคร)	5.จำนวน(คน)	6.พื้นที่ดำเนินการ	7.ระยะเวลาดำเนินการ			8.รายละเอียดงบประมาณ	คน	บาท	วัน	ครั้ง	ชม.	9.จำนวนเงิน (บาท)	10.รวมทั้งโครงการ	11.แหล่งงบประมาณ	12.กลุ่มงาน	13.ผู้รับผิดชอบ
						ตม.1	ตม.2	ตม.3											
<b>ยุทธศาสตร์ที่ 1 : ด้านส่งเสริมสุขภาพ ป้องกันโรค และคุ้มครองผู้บริโภคเป็นเลิศ (PP&amp;P Excellence)</b> <b>ตัวชี้วัด/เข็มมุ่ง : 10 ร้อยละหน่วยงานระดับอำเภอ ได้คะแนนการประเมินระบบจัดการภาวะฉุกเฉินทางด้านสาธารณสุข ระดับ5 /เข็มมุ่งที่ 2 ลดป่วย ลดตามจากไข้เลือดออก</b>																			
เตรียมความพร้อมรองรับการระบาดของโรคติดต่อสำคัญ โรคอุบัติใหม่-อุบัติซ้ำ และสาธารณสุข เตรียมความพร้อมรองรับการระบาดของโรคติดต่อสำคัญ โรคอุบัติใหม่-อุบัติซ้ำ และสาธารณสุข	1.ทบทวนคำสั่งแต่งตั้ง คณะกรรมการศูนย์ ปฏิบัติการตอบโต้ภาวะ ฉุกเฉิน(EOC) และแต่งตั้ง คณะกรรมการระดับตำบล	2	คณะกรรมการ EOC ระดับอำเภอ	30	อำเภอประเทาย	↔			ค่าอาหารว่าง	30	25	1	2		1,500	1,500	เงินบำรุง	งานสุขภาพและป้องกันโรค นางสาวอรณิชา แก้วสังข์ นางสาวปริตตา สอนดง	
	2. วิเคราะห์ข้อมูล โรคติดต่อสำคัญและสา ธารณภัย จัดลำดับความ เสี่ยงสำคัญของโรคและ ภัยสุขภาพ (Rapid risk assessment,RRA	1				↔													





1.ชื่อแผนงาน/โครงการ	2.รายละเอียดกิจกรรมหลัก	3.เป้าหมายดำเนินการ(ครั้ง)	4.กลุ่มเป้าหมาย (ใคร)	5.จำนวน(คน)	6.พื้นที่ดำเนินการ	7.ระยะเวลาดำเนินการ			8.รายละเอียดงบประมาณ	คน	บาท	วัน	ครั้ง	ชม.	9.จำนวนเงิน (บาท)	10.รวมทั้งโครงการ	11.แหล่งงบประมาณ	12.กลุ่มงาน	13.ผู้รับผิดชอบ
						ตม.1	ตม.2	ตม.3											
เตรียมความพร้อมรองรับการระบาดของโรคติดต่อสำคัญ โรคอุบัติใหม่-อุบัติซ้ำ และสาธารณสุขภัย	3. พัฒนาศักยภาพบุคลากรเพื่อให้ความพร้อมเข้าร่วมปฏิบัติการภาวะฉุกเฉิน	1	จนท.รพ.สต.(8 แห่ง)	8	8 รพ.สต.(ยังไม่ผ่านการอบรม)		↔		งบประมาณจังหวัด										
	4. เฝ้าระวังโรคติดต่อสำคัญในพื้นที่ 1. โรคไข้เลือดออก 2. โรคไข้หวัดใหญ่ 3. โรคเลปโตสไปโรซิส ตามมาตรการ 4E/2C 3. โรคพิษสุนัขบ้า 4. โรคมือเท้าปาก 5. โรคอุจจาระร่วง/อาหารเป็นพิษ/อหิวาตกโรค					13 ตำบล(รพสต. 13 แห่ง)	←	→		3.1 ตำบลนางรำ ตลาดไทร เมืองโดน หนองค่าย 4.1 โนนเพ็ด วังไม้แดง									งานสุขภาพและป้องกันโรค นางสาวอรนิชา แก้วสังข์ นางสาวปริตา สอนดง



1.ชื่อแผนงาน/โครงการ	2.รายละเอียดกิจกรรมหลัก	3.เป้าหมายดำเนินการ(ครั้ง)	4.กลุ่มเป้าหมาย (ใคร)	5.จำนวน(คน)	6.พื้นที่ดำเนินการ	7.ระยะเวลาดำเนินการ			8.รายละเอียดงบประมาณ	คน	บาท	วัน	ครั้ง	ชม.	9.จำนวนเงิน (บาท)	10.รวมทั้งโครงการ	11.แหล่งงบประมาณ	12.กลุ่มงาน	13.ผู้รับผิดชอบ
						ตม.1	ตม.2	ตม.3											
เตรียมความพร้อมรองรับการระบาดของโรคติดต่อสำคัญ โรคอุบัติใหม่-อุบัติซ้ำ และสถานการณ์ภัย	4.1 โรคไข้เลือดออก 1.) มีค่าดัชนีลูกน้ำ ยุงลายไม่เกินมาตรฐาน (CI=0, HI<5)	2	จนท.รพ.สต./รพ./สสอ.	15	13 ตำบล				ค่าอาหารทีมประเมิน	15	100	2	1		3,000	3,000	เงินบำรุง	งานสุขาภิบาลและป้องกันโรค นางสาวอรุณิชา แก้วสังข์ นางสาวปริดา ส่วนดง	
	4.1 โรคไข้เลือดออก 2.) การซ้อมแผนรองรับ การระบาดโดยใช้มาตรการ 3 : 3 : 1 และมีการ บันทึกข้อมูลตาม แบบฟอร์ม one page generation	1	หมู่บ้านที่มีการระบาดของโรค			13 ตำบล (13 รพ.สต.)													



1.ชื่อแผนงาน/โครงการ	2.รายละเอียดกิจกรรมหลัก	3.เป้าหมายดำเนินการ(ครั้ง)	4.กลุ่มเป้าหมาย (ใคร)	5.จำนวน(คน)	6.พื้นที่ดำเนินการ	7.ระยะเวลาดำเนินการ			8.รายละเอียดงบประมาณ	คน	บาท	วัน	ครั้ง	ชม.	9.จำนวนเงิน (บาท)	10.รวมทั้งโครงการ	11.แหล่งงบประมาณ	12.กลุ่มงาน	13.ผู้รับผิดชอบ
						ตม.1	ตม.2	ตม.3											
เตรียมความพร้อมรณรงค์โรคติดต่อสำคัญ โรคอุบัติใหม่-อุบัติซ้ำ และสาธารณสุขภัย	4.1 โรคไข้เลือดออก 3.) เขียนรายงานสอบสวนโรคไข้เลือดออกเพื่อรายงานผู้บริหาร (sport reprot)		ผู้ป่วยไข้เลือดออกทุกราย		13 ตำบล (13 รพ.สต./รพ)	←————→													
	4.1 โรคไข้เลือดออก 4.) เพิ่มประสิทธิภาพการดูแลรักษาผู้ป่วยและการส่งต่อผู้ป่วยโรคไข้เลือดออกโดยใช้นโยบาย CPG ระบบการรักษาและส่งต่อผู้ป่วยโรคไข้เลือดออก จังหวัดนครราชสีมา	1	จนท.รพ.สต./รพ.			13 รพ.สต./รพ.	←————→												งานสุขาภิบาลและป้องกันโรค



1.ชื่อแผนงาน/โครงการ	2.รายละเอียดกิจกรรมหลัก	3.เป้าหมายดำเนินการ(ครั้ง)	4.กลุ่มเป้าหมาย (ใคร)	5.จำนวน(คน)	6.พื้นที่ดำเนินการ	7.ระยะเวลาดำเนินการ			8.รายละเอียดงบประมาณ	คน	บาท	วัน	ครั้ง	ชม.	9.จำนวนเงิน (บาท)	10.รวมทั้งโครงการ	11.แหล่งงบประมาณ	12.กลุ่มงาน	13.ผู้รับผิดชอบ
						ตม.1	ตม.2	ตม.3											
เตรียมความพร้อมรองรับการระบาดของโรคติดต่อสำคัญ โรคอุบัติใหม่-อุบัติซ้ำ และสาธารณสุขภัย	4.1 โรคไข้เลือดออก 5.) จัดตั้งมุม Dengue conner พร้อมเจ้าหน้าที่ เป็น Dengue manager	1			13 รพ.สต./รพ.	←		→											
	4.1 โรคไข้เลือดออก 6.)จัดหาและสำรองวัสดุควบคุมและป้องกันโรคในพื้นที่	1			13 ตำบล	↔			ค่าจัดซื้อยา Deltacide 10 ขวด * 1,500 บาท	10	1,500				15,000	15,000	งบ PP		
	5. สอบสวนและควบคุมโรคระบาดในพื้นที่ตามฤดูกาล มีรายงานสอบสวนโรคฉบับสมบูรณ์รพ.สต.อย่างน้อยละ 1 ฉบับ	13	จนท.รพ.สต./รพ.			13 รพ.สต. (13 ตำบล)	←		→										

งานสุขภาพและป้องกันโรค  
นางสาวอรนิชา แก้วสังข์ นางสาวปริตา สอนตง



1.ชื่อแผนงาน/โครงการ	2.รายละเอียดกิจกรรมหลัก	3.เป้าหมายดำเนินการ(ครั้ง)	4.กลุ่มเป้าหมาย (ใคร)	5.จำนวน(คน)	6.พื้นที่ดำเนินการ	7.ระยะเวลาดำเนินการ			8.รายละเอียดงบประมาณ	คน	บาท	วัน	ครั้ง	ชม.	9.จำนวนเงิน (บาท)	10.รวมทั้งโครงการ	11.แหล่งงบประมาณ	12.กลุ่มงาน	13.ผู้รับผิดชอบ
						ตม.1	ตม.2	ตม.3											
เตรียมความพร้อมรองรับการระบาดของโรคติดต่อสำคัญ โรคอุบัติใหม่-อุบัติซ้ำ และสาธารณสุขภัยแลกเปลี่ยนเรียนรู้ (ซ้อมแผนอุบัติเหตุทางถนนและการคมนาคมขนส่ง)	6. ดำเนินการซ้อมแผนรองรับสาธารณสุขภัยแลกเปลี่ยนเรียนรู้ (ซ้อมแผนอุบัติเหตุทางถนนและการคมนาคมขนส่ง)	1	บุคลากรระบบบริการการแพทย์ฉุกเฉิน	50	อำเภอประทาย		↔		ค่าอาหารว่างเตรียมการซ้อมแผน	20	25	1	2		1,000	1,000	เงินบำรุง	กลุ่มงานอุบัติเหตุและฉุกเฉิน นางเพ็ญประภา ชูมภักดี	
	6.1 ซ้อมแผนรับมืออุบัติเหตุหมู่/สาธารณสุขภัยปีละ 1 ครั้ง* ซ้อมแผนบนโต๊ะ* ซ้อมแผนในพื้นที่	1	จนท.บริการการแพทย์ฉุกเฉิน	จนท.บริการการแพทย์ฉุกเฉิน	อำเภอประทาย		↔		ค่าจัดทำแผนที่เพื่อซ้อมแผนบนโต๊ะ (Table	40	25	1			1,000	1,000	เงินบำรุง		
									ค่าอาหารว่างผู้เข้าร่วมซ้อมแผนอุบัติเหตุ	100	25	1			2,500	2,500	เงินบำรุง		
6.2 มีการสอบสวนอุบัติเหตุจราจรกรณีอุบัติเหตุรุนแรง(มีผู้เสียชีวิต/อุบัติเหตุหมู่)			จนท.รพ.สต./รพ./สสอ./อำเภอ			↔													



1.ชื่อแผนงาน/โครงการ	2.รายละเอียดกิจกรรมหลัก	3.เป้าหมายดำเนินการ(ครั้ง)	4.กลุ่มเป้าหมาย (ใคร)	5.จำนวน(คน)	6.พื้นที่ดำเนินการ	7.ระยะเวลาดำเนินการ			8.รายละเอียดงบประมาณ	คน	บาท	วัน	ครั้ง	ชม.	9.จำนวนเงิน (บาท)	10.รวมทั้งโครงการ	11.แหล่งงบประมาณ	12.กลุ่มงาน	13.ผู้รับผิดชอบ
						ตม.1	ตม.2	ตม.3											
	7.เปิดศูนย์ EOC 7.1 กรณีเกิดภาวะฉุกเฉิน การระบาดของโรค 7.2 กรณีผู้ป่วยเสียชีวิต		เครือข่ายระดับตำบล อำเภอ		13 ตำบล (13 รพ.สต.)	←————→													
	8. ติดตามและประเมินผล การเฝ้าระวังและควบคุม โรคที่เป็นปัญหาของพื้นที่ และจังหวัดที่แลกเปลี่ยนเรียนรู้							↔							24,000	24,000		งานสุขภาพและป้องกันโรค	นางสาวอรณิชา แก้วสังข์ นางสาวปริตา สอนตง

ผู้รับผิดชอบโครงการ.....  
(นางสาวอรณิชา แก้วสังข์)  
ตำแหน่ง นักวิชาการสาธารณสุข

ผู้เสนอโครงการ.....  
(นายชยพล สุขโต)  
ประธาน คปสอ.ประทาย

ผู้อนุมัติโครงการ.....  
(นายนรินทร์รัชต์ พิษณุคามินทร์)  
นายแพทย์สาธารณสุขจังหวัด ปฏิบัติราชการแทน  
ผู้ว่าราชการจังหวัดนครราชสีมา



1.ชื่อแผนงาน/โครงการ	2.รายละเอียดกิจกรรมหลัก	3.เป้าหมายดำเนินการ(ครั้ง)	4.กลุ่มเป้าหมาย (ใคร)	5.จำนวน(คน)	6.พื้นที่ดำเนินการ	7.ระยะเวลาดำเนินการ			8.รายละเอียดงบประมาณ	คน	บาท	วัน	ครึ่ง	ชม.	9.จำนวนเงิน (บาท)	10.รวมทั้งโครงการ	11.แหล่งงบประมาณ	12.กลุ่มงาน	13.ผู้รับผิดชอบ
						ตม.1	ตม.2	ตม.3											
<b>ยุทธศาสตร์ที่ 1 : ด้านส่งเสริมสุขภาพ ป้องกันโรค และคุ้มครองผู้บริโภคเป็นเลิศ (PP&amp;P Excellence)</b> <b>ตัวชี้วัด/เข็มมุ่ง : 11 ร้อยละของผลิตภัณฑ์สุขภาพกลุ่มเสี่ยงที่ได้รับการตรวจสอบได้มาตรฐานตามเกณฑ์ที่กำหนด</b>																			
พัฒนาศักยภาพการดำเนินงานเครือข่ายคุ้มครองผู้บริโภคและบริการสุขภาพ	1.จัดทำคำสั่งแต่งตั้งคณะกรรมการคุ้มครองผู้บริโภคระดับอำเภอและระดับตำบลมีการกำหนดบทบาทหน้าที่	1	คณะกรรมการคุ้มครองผู้บริโภคระดับอำเภอ/ตำบล		13 ตำบล														
	2. ประชุมอบรมพัฒนาศักยภาพแกนนำ ออ.น้อยระดับตำบล เพื่อชี้แจงแนวทางการดำเนินงานและชี้แจงข้อกำหนดที่มีการบังคับใช้เพิ่มเติม	1	จนท.รพ.สต. /รพ./สสอ.			13 ตำบล				บูรณาการการส่งเสริมการใช้ยาปลอดภัยในชุมชนโดยการประชาสัมพันธ์เสียงตามสาย/สื่อแผ่นพับ/cd									งานคุ้มครองผู้บริโภค



1.ชื่อแผนงาน/โครงการ	2.รายละเอียดกิจกรรมหลัก	3.เป้าหมายดำเนินการ(ครั้ง)	4.กลุ่มเป้าหมาย (ใคร)	5.จำนวน(คน)	6.พื้นที่ดำเนินการ	7.ระยะเวลาดำเนินการ			8.รายละเอียดงบประมาณ	คน	บาท	วัน	ครั้ง	ชม.	9.จำนวนเงิน (บาท)	10.รวมทั้งโครงการ	11.แหล่งงบประมาณ	12.กลุ่มงาน	13.ผู้รับผิดชอบ	
						ตม.1	ตม.2	ตม.3												
พัฒนาศักยภาพการดำเนินงานเครือข่ายคุ้มครองผู้บริโภคและบริการสุขภาพ	3. จัดทำข้อมูลพื้นฐาน สถานประกอบการ สถานที่ผลิตอาหาร สถานที่ขายยา สถานที่ ผลิตยา สถานที่ผลิต เครื่องสำอาง ร้านค้า ร้าน ชำ	1	กำนันผู้ใหญ่บ้าน 13 ตำบล		13 ตำบล		↔													
	4. ตรวจสอบประจำปีสถานที่ ประกอบร้านยา ใ้จน้ำดื่ม ตลาดสด เพื่อการ พิจารณาออกใบอนุญาต สถานที่ pre-marketing/post marketing	1	ผู้ประกอบการที่ขึ้นทะเบียน		อำเภอประทาย		↔													
	5. สุ่มตรวจแบคทีเรียใน น้ำดื่ม ด้วยยา อ.11	3	รพ.สต.	รพ.สต.		13 รพ.สต.		↔		ชื่อน้ำยาอ.11 จำนวน 200 ขวด	200	10			2,000	2,000	เงินบำรุง			





1.ชื่อแผนงาน/โครงการ	2.รายละเอียดกิจกรรมหลัก	3.เป้าหมายดำเนินการ(ครั้ง)	4.กลุ่มเป้าหมาย (ใคร)	5.จำนวน(คน)	6.พื้นที่ดำเนินการ	7.ระยะเวลาดำเนินการ			8.รายละเอียดงบประมาณ	คน	บาท	วัน	ครั้ง	ชม.	9.จำนวนเงิน (บาท)	10.รวมทั้งโครงการ	11.แหล่งงบประมาณ	12.กลุ่มงาน	13.ผู้รับผิดชอบ
						ตม.1	ตม.2	ตม.3											
	6. จัดตั้งหน่วย Safety Alert ระดับอำเภอเพื่อจัดการความเสี่ยงด้านผลิตภัณฑ์สุขภาพระดับอำเภอ																		
	7. ศูนย์รับเรื่องร้องเรียนระดับอำเภอ																	กลุ่มงานคุ้มครองผู้บริโภค	นายปวีณ อารังค์ประดิษฐ์
															2,000	2,000			

ผู้รับผิดชอบโครงการ.....*ปวีณ อารังค์ประดิษฐ์*..... ผู้เสนอโครงการ.....*ชพท*.....  
 (นายปวีณ อารังค์ประดิษฐ์) (นายชยพล สุขโต)  
 ตำแหน่ง เกษตรกรชำนาญการ ประธาน คปสอ.ประทาย

ผู้อนุมัติโครงการ.....*.....*.....  
 (นายนรินทร์รัชต์ พิษุคามินทร์)  
 นายแพทย์สาธารณสุขจังหวัด ปฏิบัติราชการแทน  
 ผู้ว่าราชการจังหวัดนครราชสีมา



1.ชื่อแผนงาน/โครงการ	2.รายละเอียดกิจกรรมหลัก	3.เป้าหมายดำเนินการ(ครั้ง)	4.กลุ่มเป้าหมาย (ใคร)	5.จำนวน(คน)	6.พื้นที่ดำเนินการ	7.ระยะเวลาดำเนินการ			8.รายละเอียดงบประมาณ	คน	บาท	วัน	ครั้ง	ชม.	9.จำนวนเงิน (บาท)	10.รวมทั้งโครงการ	11.แหล่งงบประมาณ	12.กลุ่มงาน	13.ผู้รับผิดชอบ
						ตม.1	ตม.2	ตม.3											
ยุทธศาสตร์ที่ 1 : ด้านส่งเสริมสุขภาพ ป้องกันโรค และคุ้มครองผู้บริโภคเป็นเลิศ (PP&P Excellence)																			
ตัวชี้วัด/เข็มมุ่ง : 12 ร้อยละของโรงพยาบาล(สถานพยาบาล)ที่พัฒนาอนามัยสิ่งแวดล้อมได้ตามเกณฑ์ (GREEN&CLEAN Hospital)																			
เฝ้าระวังและจัดบริการอนามัยและเวชกรรมสิ่งแวดล้อม	1. อทบทวนและแต่งตั้งคณะกรรมการดำเนินงานสิ่งแวดล้อม อาชีวอนามัยและความปลอดภัย	3	คณะกรรมการ ENV/จนท.รพ.สต	30	รพ./รพ.สต. 13 แห่ง				ค่าอาหารว่าง	30	25	1	3		2,250	2,250	เงินบำรุง	งานสุขภิบาลและป้องกันโรค	นางสาวอรนิชา แก้วสังข์
	2. ประชุมคณะกรรมการที่เกี่ยวข้อง กำหนดทิศทางการทำงานและติดตามกำกับและงานประเมินผลงาน	1	คณะกรรมการ ENV		13 ตำบล														



1.ชื่อแผนงาน/โครงการ	2.รายละเอียดกิจกรรมหลัก	3.เป้าหมายดำเนินการ(ครั้ง)	4.กลุ่มเป้าหมาย (ใคร)	5.จำนวน(คน)	6.พื้นที่ดำเนินการ	7.ระยะเวลาดำเนินการ			8.รายละเอียดงบประมาณ	คน	บาท	วัน	ครั้ง	ชม.	9.จำนวนเงิน (บาท)	10.รวมทั้งโครงการ	11.แหล่งงบประมาณ	12.กลุ่มงาน	13.ผู้รับผิดชอบ
						ตม.1	ตม.2	ตม.3											
เฝ้าระวังและจัดบริการอาชีวอนามัยและเวชกรรมสิ่งแวดล้อม  - ตรวจประเมินความเสี่ยงโดย - รพ.สต./หน่วยงาน ประเมินตนเอง - ทีม ENV เดินสำรวจ - ตรวจประเมินความเสี่ยง ทางกายภาพ (แสง เสียง ความร้อน) พร้อมให้ คำแนะนำ แนวทางการ แก้ไข	3. ประเมินความเสี่ยงโดย	1	รพ.สต. 13 แห่ง/รพ.		13 ตำบล				ค่าอาหารกลางวัน	6	100	7	1		4,200	4,200	เงินบำรุง	งานสุขาภิบาลและป้องกันโรค นางสาวอรณีชา แก้วสังข์	
	4. ตรวจสอบสภาพเจ้าหน้าที่ ตามความเสี่ยงของงาน ที่ รพ.มหาราชนครราชสีมา	1	จนท.ที่เฝ้าระวังตามความเสี่ยงของงาน	22	โรงพยาบาลมหาราชนครราชสีมา				ค่าตรวจสุขภาพ	22	200	1	1		4,400	4,400	เงินบำรุง		
	- สมรรถภาพการได้ยิน			23					ค่าตรวจสุขภาพ	23	200	1	1		4,600	4,600			
	- สมรรถภาพการมองเห็น			19					ค่าตรวจสุขภาพ	19	200	1	1		3,800	3,800			
- สมรรถภาพปอด																			



1.ชื่อแผนงาน/โครงการ	2.รายละเอียดกิจกรรมหลัก	3.เป้าหมายดำเนินการ(ครั้ง)	4.กลุ่มเป้าหมาย (ใคร)	5.จำนวน(คน)	6.พื้นที่ดำเนินการ	7.ระยะเวลาดำเนินการ			8.รายละเอียดงบประมาณ	คน	บาท	วัน	ครั้ง	ชม.	9.จำนวนเงิน (บาท)	10.รวมทั้งโครงการ	11.แหล่งงบประมาณ	12.กลุ่มงาน	13.ผู้รับผิดชอบ
						ตม.1	ตม.2	ตม.3											
แผนฯ รวบรวมข้อมูลและประเมินผลโครงการส่งเสริมสุขภาพชุมชน	5. จัดคลินิกบริการด้านอาชีวอนามัยและเวชกรรมสิ่งแวดล้อม	1	รพ.สต. 13 แห่ง/รพ.		13 ตำบล	←————→													
	6. เฝ้าระวังโรคจากกรประกอบอาชีพและลงรง. 506/2		รพ.สต. 13 แห่ง/รพ.		13 ตำบล	←————→													
	7. มีการจัดให้บริการคลินิกสุขภาพเกษตรกร • เยี่ยมประเมินโดย สคร.เขต9 นครราชสีมาและ สสจ.นครราชสีมา	1	จนท.สคร./สสจ.	10		อำเภอประทาย				ค่าอาหารกลางวันและอาหารว่างผู้เยี่ยมประเมิน	10	150	1	1		1,500	1,500		
งานสุขภาพและป้องกันโรค																			
นางสาวอรุณิชา แก้วสังข์																			



1.ชื่อแผนงาน/โครงการ	2.รายละเอียดกิจกรรมหลัก	3.เป้าหมายดำเนินการ(ครั้ง)	4.กลุ่มเป้าหมาย (ใคร)	5.จำนวน(คน)	6.พื้นที่ดำเนินการ	7.ระยะเวลาดำเนินการ			8.รายละเอียดงบประมาณ	คน	บาท	วัน	ครึ่ง	ชม.	9.จำนวนเงิน (บาท)	10.รวมทั้งโครงการ	11.แหล่งงบประมาณ	12.กลุ่มงาน	13.ผู้รับผิดชอบ
						ตม.1	ตม.2	ตม.3											
	8. รวบรวมข้อมูลเสนอผู้บริหารเพื่อดำเนินการแก้ไข ความเสี่ยงด้านสิ่งแวดล้อมและด้านสุขภาพ	2	จนท.รพ.สต./รพ.ผู้รับผิดชอบงาน		อำเภอประเทาย										20,750	20,750		งานสุขภาพและป้องกันโรค	นางสาวอรณิชา แก้วสังข์

ผู้รับผิดชอบโครงการ.....  
(นางสาวอรณิชา แก้วสังข์)  
ตำแหน่ง นักวิชาการสาธารณสุข

ผู้เสนอโครงการ.....  
(นายชยพล สุขโต)  
ประธาน คปสอ.ประเทาย

ผู้อนุมัติโครงการ.....  
(นายนรินทร์รัชต์ พิษณุคามินทร์)  
นายแพทย์สาธารณสุขจังหวัด ปฏิบัติราชการแทน  
ผู้ว่าราชการจังหวัดนครราชสีมา



1.ชื่อแผนงาน/โครงการ	2.รายละเอียดกิจกรรมหลัก	3.เป้าหมายดำเนินการ(ครั้ง)	4.กลุ่มเป้าหมาย (ใคร)	5.จำนวน(คน)	6.พื้นที่ดำเนินการ	7.ระยะเวลาดำเนินการ			8.รายละเอียดงบประมาณ	คน	บาท	วัน	ครึ่ง	ชม.	9.จำนวนเงิน (บาท)	10.รวมทั้งโครงการ	11.แหล่งงบประมาณ	12.กลุ่มงาน	13.ผู้รับผิดชอบ
						ตม.1	ตม.2	ตม.3											
ยุทธศาสตร์ที่ 1 : ด้านส่งเสริมสุขภาพ ป้องกันโรค และคุ้มครองผู้บริโภคเป็นเลิศ (PP&P Excellence)																			
ตัวชี้วัด/เข็มมุ่ง : 14 ร้อยละระดับความสำเร็จการดำเนินงานโครงการ To BE Number ONE ระดับ 5																			
เสริมสร้างเครือข่าย TO BE NUMBER ONE	1. MOU กำหนดผู้ใหญ่บ้านทุกตำบล	1	กำนันผู้ใหญ่บ้าน 13 ตำบล	20	อำเภอประทาย	↔													
	2. ดำเนินงาน TO BE NUMBER ONE ต้นแบบระดับอำเภอ (ประกวดคิตะมวยไทย 10 ท่า)	1	สมาชิก TO BE NUMBER ONE	420	อำเภอประทาย		↔												กลุ่มงานยาเสพติด(สสอ.)
									บูรณาการงบประมาณอำเภอประทาย										



1.ชื่อแผนงาน/โครงการ	2.รายละเอียดกิจกรรมหลัก	3.เป้าหมายดำเนินการ(ครั้ง)	4.กลุ่มเป้าหมาย (ใคร)	5.จำนวน(คน)	6.พื้นที่ดำเนินการ	7.ระยะเวลาดำเนินการ			8.รายละเอียดงบประมาณ	คน	บาท	วัน	ครั้ง	ชม.	9.จำนวนเงิน (บาท)	10.รวมทั้งโครงการ	11.แหล่งงบประมาณ	12.กลุ่มงาน	13.ผู้รับผิดชอบ
						ตม.1	ตม.2	ตม.3											
	3. อบรมแกนนำ TO BE NUMBER ONE กำนันผู้ใหญ่บ้าน	1	กำนันผู้ใหญ่บ้าน 13 ตำบล						ค่าอาหารกลางวันและอาหารกลางวัน	151	100	1			15,100	15,100	เงินบำรุง	กลุ่มงานยาเสพติด (สสอ.)	นางสาวปรีดา สนวนดง
															15,100	15,100			

ผู้รับผิดชอบโครงการ.....*ปรีดา*.....  
(นางสาวปรีดา สนวนดง)  
ตำแหน่ง นักวิชาการสาธารณสุข

ผู้เสนอโครงการ.....*ชยพล*.....  
(นายชยพล สุขโต)  
ประธาน คปสอ.ประทาย

ผู้อนุมัติโครงการ.....*สมิทธิ์*.....  
(นายสมิทธิ์ ทรัพย์คามินทร์)  
นายแพทย์สาธารณสุขจังหวัด ปฏิบัติราชการแทน  
ผู้ว่าราชการจังหวัดนครราชสีมา



1.ชื่อแผนงาน/โครงการ	2.รายละเอียดกิจกรรมหลัก	3.เป้าหมายดำเนินการ(ครั้ง)	4.กลุ่มเป้าหมาย (ใคร)	5.จำนวน(คน)	6.พื้นที่ดำเนินการ	7.ระยะเวลาดำเนินการ			8.รายละเอียดงบประมาณ	คน	บาท	วัน	ครึ่ง	ชม.	9.จำนวนเงิน (บาท)	10.รวมทั้งโครงการ	11.แหล่งงบประมาณ	12.กลุ่มงาน	13.ผู้รับผิดชอบ
						ตม.1	ตม.2	ตม.3											
ยุทธศาสตร์ที่ 1 : ด้านส่งเสริมสุขภาพ ป้องกันโรค และคุ้มครองผู้บริโภคเป็นเลิศ (PP&P Excellence)																			
ตัวชี้วัด/เข็มมุ่ง : 14 ร้อยละระดับความสำเร็จการดำเนินงานโครงการ To BE Number ONE ระดับ 5																			
พัฒนาศักยภาพ อาสาสมัครคุมประพฤติ (อสค.)	1. วิเคราะห์ข้อมูล ร้อยละ ผู้เข้ารับการบำบัด/ ร้อยละของผู้เข้ารับการ บำบัดหยุดเสพต่อเนื่อง	1			อำเภอประทาย	↔												กลุ่มงานบริการปฐมภูมิและองค์กรวม	นางรัชชนก จุฑละศรี
	2. วิเคราะห์ปัญหาจาก การทำงานของเจ้าหน้าที่ และการดำเนินงานใน คลินิกยาเสพติด	1			อำเภอประทาย	↔													
	3. สสำรวจข้อมูล อาสาสมัครคุมประพฤติ (อสค.)	1	อสค.	120	อำเภอประทาย	↔													





1.ชื่อแผนงาน/โครงการ	2.รายละเอียดกิจกรรมหลัก	3.เป้าหมายดำเนินการ(ครั้ง)	4.กลุ่มเป้าหมาย (ใคร)	5.จำนวน(คน)	6.พื้นที่ดำเนินการ	7.ระยะเวลาดำเนินการ			8.รายละเอียดงบประมาณ	คน	บาท	วัน	ครั้ง	ชม.	9.จำนวนเงิน (บาท)	10.รวมทั้งโครงการ	11.แหล่งงบประมาณ	12.กลุ่มงาน	13.ผู้รับผิดชอบ
						ตม.1	ตม.2	ตม.3											
พัฒนาศักยภาพ อากาศสัมพันธ์ชุมชนประเภที	4. ร่วมกันวางแผนงานเพื่อกำหนดแนวทางการดำเนินงาน					←————→													
	5. จัดอบรม เพื่อให้ อสค.ทราบถึงกระบวนการบำบัด ติดตาม	1	อสค./जनท./รพ.เสต.	120	อำเภอประทาย			←————→	ค่าอาหารกลางวันและอาหารว่าง	120	100	1	1		12,000	12,000		กลุ่มงานบริการปฐมภูมิและองค์กรรวม	นางรัชชนก จุลละศรี
									ค่าวัสดุ	120	20	1	1		2,400	2,400			
														<b>14,400</b>	<b>14,400</b>				

ผู้รับผิดชอบโครงการ.....*รัชชนก จุลละศรี*.....

(นางรัชชนก จุลละศรี)

ตำแหน่ง เจ้าหน้าที่งานสาธารณสุขปฏิบัติงาน

ผู้เสนอโครงการ.....*ชยพล สุขโต*.....

(นายชยพล สุขโต)

ประธาน คปสอ.ประทาย

ผู้อนุมัติโครงการ.....*นรินทร์รัชต์ พิษณุคามินทร์*.....

(นายนรินทร์รัชต์ พิษณุคามินทร์)

นายแพทย์สาธารณสุขจังหวัด ปฏิบัติราชการแทน

ผู้ว่าราชการจังหวัดนครราชสีมา



1.ชื่อแผนงาน/โครงการ	2.รายละเอียดกิจกรรมหลัก			3.เป้าหมายดำเนินการ(ครั้ง)	4.กลุ่มเป้าหมาย (ใคร)	5.จำนวน(คน)	6.พื้นที่ดำเนินการ	7.ระยะเวลาดำเนินการ			8.รายละเอียดงบประมาณ	คน	บาท	วัน	ครึ่ง	ชม.	9.จำนวนเงิน (บาท)	10.รวมทั้งโครงการ	11.แหล่งงบประมาณ	12.กลุ่มงาน	13.ผู้รับผิดชอบ	
	ตม.1	ตม.2	ตม.3																			
ยุทธศาสตร์ที่ 1 : ด้านส่งเสริมสุขภาพ ป้องกันโรค และคุ้มครองผู้บริโภคเป็นเลิศ (PP&P Excellence)																						
ตัวชี้วัด/เข็มมุ่ง : 14 ร้อยละระดับความสำเร็จการดำเนินงานโครงการ To BE Number ONE ระดับ 5																						
ลดอันตรายจากการใช้สารเสพติด	1. พัฒนาศักยภาพเจ้าหน้าที่ผู้รับผิดชอบงานยาเสพติด	1	จนท.รพ./รพ.สต.	15	อำเภอประทาย																	
	2. ให้ความรู้ผู้เข้ารับการรักษาพยาบาล	1	ผู้ผ่านการบำบัดยาเสพติด																			
	3. จัดทำแนวทางการให้บริการ HARM (ชุดลดอันตรายจากการใช้ยาเสพติดด้านสุขภาพ)	1																				
กลุ่มงานบริการปฐมภูมิและองค์รวม นางัญญชนก จุลละศรี																						



1.ชื่อแผนงาน/โครงการ	2.รายละเอียดกิจกรรมหลัก	3.เป้าหมายดำเนินการ(ครั้ง)	4.กลุ่มเป้าหมาย (ใคร)	5.จำนวน(คน)	6.พื้นที่ดำเนินการ	7.ระยะเวลาดำเนินการ			8.รายละเอียดงบประมาณ	คน	บาท	วัน	ครึ่ง	ชม.	9.จำนวนเงิน (บาท)	10.รวมทั้งโครงการ	11.แหล่งงบประมาณ	12.กลุ่มงาน	13.ผู้รับผิดชอบ
						ตม.1	ตม.2	ตม.3											
ลดอันตรายจากการใช้สารเสพติด	4. จัดบริการตาม HARM (ชุดลดอันตรายจากการใช้ยาเสพติดด้านสุขภาพ)		ผู้ผ่านการบำบัดยาเสพติด			←-----→												กลุ่มงานบริการปฐมภูมิและองค์รวม	นางธัญชนก จุลละศรี
	5. กำกับ ติดตามและประเมินผล	1		อำเภอประทาย		←-----→									0	0			

ผู้รับผิดชอบโครงการ..... ไฉธพ กุลละศรี .....

(นางธัญชนก จุลละศรี)

ตำแหน่ง เจ้าหน้าที่งานสาธารณสุขปฏิบัติงาน

ผู้เสนอโครงการ..... วิฑูร .....

(นายชยพล สุขโต)

ประธาน คปสอ.ประทาย

ผู้อนุมัติโครงการ..... ..... .....

(นายนรินทร์รัชต์ พิษณุคามินทร์)

นายแพทย์สาธารณสุขจังหวัด ปฏิบัติราชการแทน

ผู้ว่าราชการจังหวัดนครราชสีมา



1.ชื่อแผนงาน/โครงการ	2.รายละเอียดกิจกรรมหลัก	3.เป้าหมายดำเนินการ(ครั้ง)	4.กลุ่มเป้าหมาย (ใคร)	5.จำนวน(คน)	6.พื้นที่ดำเนินการ	7.ระยะเวลาดำเนินการ			8.รายละเอียดงบประมาณ	คน	บาท	วัน	ครึ่ง	ชม.	9.จำนวนเงิน (บาท)	10.รวมทั้งโครงการ	11.แหล่งงบประมาณ	12.กลุ่มงาน	13.ผู้รับผิดชอบ
						ตม.1	ตม.2	ตม.3											

ยุทธศาสตร์ที่ 1 : ด้านส่งเสริมสุขภาพ ป้องกันโรค และคุ้มครองผู้บริโภคเป็นเลิศ (PP&P Excellence)

ตัวชี้วัด/เข็มมุ่ง : 14 ร้อยละระดับความสำเร็จการดำเนินงานโครงการ To BE Number ONE ระดับ 5

สถานที่ปลอดบุหรี่ ตามมาตรฐาน	1. จัดหาสื่อเพื่อสนับสนุนสถานที่ต่างๆ ให้ปลอดบุหรี่ตามมาตรฐาน	1	หน่วยงานราชการ วัด โรงเรียน	อำเภอประจักษ์	↔	สนับสนุนสื่อจาก สสส.															
	2. เข้าร่วมกิจกรรมวันยาเสพติด	1			↔																
	3. ลงพื้นที่ให้คำแนะนำการจำหน่ายบุหรี่ แก่ ร้านค้า ห้างสรรพสินค้า	1			↔		บูรณาการร่วมกับงานคุ้มครองผู้บริโภค														
														0	0						

ผู้รับผิดชอบโครงการ..... ชองชพ จุลละศรี

(นางธัญชนก จุลละศรี)

ตำแหน่ง เจ้าพนักงานสาธารณสุขปฏิบัติงาน

ผู้เสนอโครงการ..... ชยพล

(นายชยพล สุขโต)

ประธาน คปสอ.ประจักษ์

ผู้อนุมัติโครงการ..... นรินทร์รัชต์

(นายนรินทร์รัชต์ พิษณุคามินทร์)

นายแพทย์สาธารณสุขจังหวัด ปฏิบัติราชการแทน

ผู้ว่าราชการจังหวัดนครราชสีมา



1.ชื่อแผนงาน/โครงการ	2.รายละเอียดกิจกรรมหลัก	3.เป้าหมายดำเนินการ(ครั้ง)	4.กลุ่มเป้าหมาย (ใคร)	5.จำนวน(คน)	6.พื้นที่ดำเนินการ	7.ระยะเวลาดำเนินการ			8.รายละเอียดงบประมาณ	คน	บาท	วัน	ครึ่ง	ชม.	9.จำนวนเงิน (บาท)	10.รวมพึงโครงการ	11.แหล่งงบประมาณ	12.กลุ่มงาน	13.ผู้รับผิดชอบ	
						ตม.1	ตม.2	ตม.3												
ยุทธศาสตร์ที่ 1 : ด้านส่งเสริมสุขภาพ ป้องกันโรค และคุ้มครองผู้บริโภคเป็นเลิศ (PP&P Excellence)																				
ตัวชี้วัด/เข็มมุ่ง : 16 ร้อยละของเด็กกลุ่มอายุ 0-12 ปี ฟันดีไม่มีผุ (cavity free)																				
ส่งเสริมทันตสุขภาพและป้องกันโรคในช่องปากเด็กกลุ่มอายุ 0-12 ปี	1. ตรวจสอบสุขภาพช่องปากและวางแผนการรักษา	ตรวจและทาฟลูออไรด์ 1 ครั้ง/ 6 เดือน	เด็กอายุ 0-12 ปี เขตอำเภอประทาย	10,154	ศพด./โรงเรียน/รพ.สต. เขตอำเภอประทาย / โรงพยาบาลประทาย	←————→			บริการสร้างเสริมสุขภาพและป้องกันโรคในช่องปาก (PP-fee schedule)										กลุ่มงานทันตกรรม	นายวุฒม์ จินดาเวช
	2. เคลือบฟลูออไรด์เฉพาะที่ เด็กอายุ 0-12 ปี																			
	3. เคลือบหลุมร่องฟันกรามถาวร เด็กอายุ 6-12 ปี																			
	4. ให้บริการทางทันตกรรมเด็กอายุ 3-12 ปี อย่างต่อเนื่อง																			



1.ชื่อแผนงาน/โครงการ	2.รายละเอียดกิจกรรมหลัก	3.เป้าหมายดำเนินการ(ครั้ง)	4.กลุ่มเป้าหมาย (ใคร)	5.จำนวน(คน)	6.พื้นที่ดำเนินการ	7.ระยะเวลาดำเนินการ			8.รายละเอียดงบประมาณ	คน	บาท	วัน	ครั้ง	ชม.	9.จำนวนเงิน (บาท)	10.รวมทั้งโครงการ	11.แหล่งงบประมาณ	12.กลุ่มงาน	13.ผู้รับผิดชอบ
						ตม.1	ตม.2	ตม.3											
	5. ติดตาม กำกับ ประเมินผล														0	0			

ผู้รับผิดชอบโครงการ.....  
(นายวรุฒม์ จินดาเวชช์)  
ตำแหน่ง ทันตแพทย์ชำนาญการ

ผู้เสนอโครงการ.....  
(นายชยพล สุขโต)  
ประธาน คปสอ.ประทาย

ผู้อนุมัติโครงการ.....  
(นายรินทร์รัชต์ พิษณุคามินทร์)  
นายแพทย์สาธารณสุขจังหวัด ปฏิบัติราชการแทน  
ผู้ว่าราชการจังหวัดนครราชสีมา



1.ชื่อแผนงาน/โครงการ	2.รายละเอียดกิจกรรมหลัก	3.เป้าหมายดำเนินการ(ครั้ง)	4.กลุ่มเป้าหมาย (ใคร)	5.จำนวน(คน)	6.พื้นที่ดำเนินการ	7.ระยะเวลาดำเนินการ			8.รายละเอียดงบประมาณ	คน	บาท	วัน	ครั้ง	ชม.	9.จำนวนเงิน (บาท)	10.รวมทั้งโครงการ	11.แหล่งงบประมาณ	12.กลุ่มงาน	13.ผู้รับผิดชอบ
						ตม.1	ตม.2	ตม.3											
ยุทธศาสตร์ที่ 1 : ด้านส่งเสริมสุขภาพ ป้องกันโรค และคุ้มครองผู้บริโภคเป็นเลิศ (PP&P Excellence)																			
ตัวชี้วัด/เข็มมุ่ง : 19 ร้อยละอัตราการคุมน้ำตาล(A1C) ของผู้ป่วยDM																			
ปรับเปลี่ยนพฤติกรรมในผู้ป่วยเบาหวาน	1. จัดอบรมผู้ป่วยเบาหวานที่มีระดับ HbA1C>7	1	ผู้ป่วยDMที่มีระดับHbA1C>7	50	อำเภอประทาย			↔	ค่าอาหารกลางวันและอาหารว่าง	990	150	1	1		148,500	148,500	กองทุนโรคเรื้อรัง	กลุ่มงานโรคไม่ติดต่อเรื้อรัง(NCD)	นางสาวปริตา สวนดง
	ปรับเปลี่ยนพฤติกรรมในผู้ป่วยเบาหวาน	2. ติดตาม กำกับ ประเมินผล						↔	ค่าวัสดุอุปกรณ์	990	20	1	1		19,800	19,800			
															168,300	168,300			

ผู้รับผิดชอบโครงการ.....  
 (นางสาวปริตา สวนดง)  
 ตำแหน่ง นักวิชาการสาธารณสุข

ผู้เสนอโครงการ.....  
 (นายชยพล สุขโต)  
 ประธาน คปสอ.ประทาย

ผู้อนุมัติโครงการ.....  
 (นายนรินทร์รัชต์ พิชญคามินทร์)  
 นายแพทย์สาธารณสุขจังหวัด ปฏิบัติราชการแทน  
 ผู้ว่าราชการจังหวัดนครราชสีมา



1.ชื่อแผนงาน/โครงการ	2.รายละเอียดกิจกรรมหลัก	3.เป้าหมายดำเนินการ(ครั้ง)	4.กลุ่มเป้าหมาย (ใคร)	5.จำนวน(คน)	6.พื้นที่ดำเนินการ	7.ระยะเวลาดำเนินการ			8.รายละเอียดงบประมาณ	คน	บาท	วัน	ครั้ง	ชม.	9.จำนวนเงิน (บาท)	10.รวมทั้งโครงการ	11.แหล่งงบประมาณ	12.กลุ่มงาน	13.ผู้รับผิดชอบ
						ตม.1	ตม.2	ตม.3											
ยุทธศาสตร์ที่ 1 : ด้านส่งเสริมสุขภาพ ป้องกันโรค และคุ้มครองผู้บริโภคเป็นเลิศ (PP&P Excellence)																			
ตัวชี้วัด/เข็มมุ่ง : 19 ร้อยละอัตราการคุมเบาหวาน(A1C) ของผู้ป่วยDM																			
ตรวจเลือดผู้ป่วย DM/HT	1. ให้บริการตรวจเลือดผู้ป่วยเบาหวานและความดันโลหิตสูง	1	ผู้ป่วย DM=4293 HT=4002	8,295	อำเภอประเทย				ค่าตรวจทางห้องปฏิบัติการ (ราคาเหมาจ่าย)						336,606	336,606	กองทุนโรคเรื้อรัง	กลุ่มงานโรคไม่ติดต่อเรื้อรัง(NCD)	นางธิดารัตน์ ชำชื่นมะลี
	2. ติดตาม กำกับประเมินผล																		
															336,606	336,606			

ผู้รับผิดชอบโครงการ.....ธิดารัตน์ ชำชื่นมะลี  
 (นางธิดารัตน์ ชำชื่นมะลี)  
 ตำแหน่ง พยาบาลวิชาชีพชำนาญการ

ผู้เสนอโครงการ.....ชยพล สุขโต  
 (นายชยพล สุขโต)  
 ประธาน คปสอ.ประเทย

ผู้อนุมัติโครงการ.....นรินทร์รัชต์ พิษณุคามินทร์  
 (นายนรินทร์รัชต์ พิษณุคามินทร์)  
 นายแพทย์สาธารณสุขจังหวัด ปฏิบัติราชการแทน  
 ผู้ว่าราชการจังหวัดนครราชสีมา





1.ชื่อแผนงาน/โครงการ	2.รายละเอียดกิจกรรมหลัก	3.เป้าหมายดำเนินการ(ครั้ง)	4.กลุ่มเป้าหมาย (ใคร)	5.จำนวน(คน)	6.พื้นที่ดำเนินการ	7.ระยะเวลาดำเนินการ			8.รายละเอียดงบประมาณ	คน	บาท	วัน	ครั้ง	ชม.	9.จำนวนเงิน (บาท)	10.รวมทั้งโครงการ	11.แหล่งงบประมาณ	12.กลุ่มงาน	13.ผู้รับผิดชอบ
						ตม.1	ตม.2	ตม.3											
ยุทธศาสตร์ที่ 1 : ด้านส่งเสริมสุขภาพ ป้องกันโรค และคุ้มครองผู้บริโภคเป็นเลิศ (PP&P Excellence)																			
ตัวชี้วัด/เข็มมุ่ง : 19 ร้อยละอัตราการคุมน้ำตาล(A1C) ของผู้ป่วยDM																			
ปรับเปลี่ยนพฤติกรรมผู้ป่วยเบาหวานที่มี HbA1C $\geq 7$	1. จัดกิจกรรมกลุ่มปรับเปลี่ยนพฤติกรรมในผู้ป่วยเบาหวานที่มี HbA1C $\geq 7$	1	$\geq 7$ ผู้ป่วย DM ที่มี HbA1C $\geq 7$	80	อำเภอประเทาย				ค่าอาหารกลางวันและอาหารว่าง	80	150	1	1		12,000	12,000	กองทุนโรคเรื้อรัง	กลุ่มงานโรคไม่ติดต่อเรื้อรัง(NCD)	นางธิดารัตน์ ขำขันมะลี
		2. ติดตาม กำกับ ประเมินผล							ค่าวัสดุอุปกรณ์	80	20	1	1		1,600	1,600			
															13,600	13,600			

ผู้รับผิดชอบโครงการ.....*ธิดารัตน์ ขำขันมะลี*  
 (นางธิดารัตน์ ขำขันมะลี)  
 ตำแหน่ง พยาบาลวิชาชีพชำนาญการ

ผู้เสนอโครงการ.....*ชยพล สุขโต*  
 (นายชยพล สุขโต)  
 ประธาน คปสอ.ประเทาย

ผู้อนุมัติโครงการ.....*นายนรินทร์รัชต์ พิษณุคามินทร์*  
 (นายนรินทร์รัชต์ พิษณุคามินทร์)  
 นายแพทย์สาธารณสุขจังหวัด ปฏิบัติราชการแทน  
 ผู้ว่าราชการจังหวัดนครราชสีมา



1.ชื่อแผนงาน/โครงการ	2.รายละเอียดกิจกรรมหลัก	3.เป้าหมายดำเนินการ(ครั้ง)	4.กลุ่มเป้าหมาย (ใคร)	5.จำนวน(คน)	6.พื้นที่ดำเนินการ	7.ระยะเวลาดำเนินการ			8.รายละเอียดงบประมาณ	คน	บาท	วัน	ครั้ง	ชม.	9.จำนวนเงิน (บาท)	10.รวมทั้งโครงการ	11.แหล่งงบประมาณ	12.กลุ่มงาน	13.ผู้รับผิดชอบ
						ตม.1	ตม.2	ตม.3											

ยุทธศาสตร์ที่ 1 : ด้านส่งเสริมสุขภาพ ป้องกันโรค และคุ้มครองผู้บริโภคเป็นเลิศ (PP&P Excellence)  
 ตัวชี้วัด/เข็มมุ่ง :

ส่งเสริมสุขภาพและป้องกันโรคทั่วไป “๒๕๐ วัน ปรับเปลี่ยนวิถีชีวิต	1.อบรมเชิงปฏิบัติการ ค่ายปรับเปลี่ยนพฤติกรรม กลุ่มสงสัยป่วยและเสี่ยง สูงตามเป้าหมาย	1	กลุ่มเสี่ยง	150	อำเภอประทาย		↔	ค่าอาหารว่างและ อาหารกลางวัน	150	150	1	1	6	22,500	22,500	งบ PPA	กลุ่มงานโรคไม่ติดต่อ (สสอ.)	นางสาวปริตา สอนดง
								ค่าวิทยากรบรรยาย	2	600	1	1	6	7,200	7,200			
								ค่าวิทยากรกลุ่ม	4	600	1	1	3	7,200	7,200			
								ค่าวัสดุอุปกรณ์	150	30	1	1		4,500	4,500			
								ค่าป้าย		600				600	600			
								ค่าสถานที่		2000	1	1		2,000	2,000			
								ค่าเอกสาร	150	20	1	1		3,000	3,000			
								ค่าอาหารว่างและ อาหารกลางวัน	150	150	2	1	6	45,000	45,000			
ส่งเสริมสุขภาพและป้องกันโรค	2. อบรมเชิงปฏิบัติการ ติดตามกลุ่มเสี่ยงที่ผ่านการ เข้าค่ายปรับเปลี่ยน พฤติกรรม	1	กลุ่มเสี่ยง	150	อำเภอประทาย		↔	ค่าอาหารว่างและ อาหารกลางวัน	150	150	2	1	6	45,000	45,000	งบ PPA		



1.ชื่อแผนงาน/โครงการ	2.รายละเอียดกิจกรรมหลัก	3.เป้าหมายดำเนินการ(ครั้ง)	4.กลุ่มเป้าหมาย (ใคร)	5.จำนวน(คน)	6.พื้นที่ดำเนินการ	7.ระยะเวลาดำเนินการ			8.รายละเอียดงบประมาณ	คน	บาท	วัน	ครั้ง	ชม.	9.จำนวนเงิน (บาท)	10.รวมทั้งโครงการ	11.แหล่งงบประมาณ	12.กลุ่มงาน	13.ผู้รับผิดชอบ
						ตม.1	ตม.2	ตม.3											
2. อบรมเชิงปฏิบัติการ ติดตามกลุ่มเสี่ยงที่ผ่านการ เข้าค่ายปรับเปลี่ยน พฤติกรรม(ต่อ)								←→	ค่าวิทยากรบรรยาย	2	600	2	1	6	14,400	14,400	งบ PPA	กลุ่มงานโรคไม่ติดต่อ (สสอ.)	นางสาวปริตา สนวนตง
									ค่าวัสดุอุปกรณ์	150	30	2	1		9,000	9,000			
									ค่าป้าย		600				600	600			
									ค่าสถานที่		2000	2			4,000	4,000			
															<b>120,000</b>	<b>120,000</b>			

ผู้รับผิดชอบโครงการ.....*ปริญ*  
 (นางสาวปริตา สนวนตง)  
 ตำแหน่ง นักวิชาการสาธารณสุข

ผู้เสนอโครงการ.....*ศุภ*  
 (นายชยพล สุขโต)  
 ประธาน คปสอ.ประทาย

ผู้อนุมัติโครงการ.....*ศุภ - อน -*  
 (นายนรินทร์รัชต์ พิษณุคามินทร์)  
 นายแพทย์สาธารณสุขจังหวัด ปฏิบัติราชการแทน  
 ผู้ว่าราชการจังหวัดนครราชสีมา



1.ชื่อแผนงาน/โครงการ	2.รายละเอียดกิจกรรมหลัก	3.เป้าหมายดำเนินการ(ครั้ง)	4.กลุ่มเป้าหมาย (ใคร)	5.จำนวน(คน)	6.พื้นที่ดำเนินการ	7.ระยะเวลาดำเนินการ			8.รายละเอียดงบประมาณ	คน	บาท	วัน	ครั้ง	ชม.	9.จำนวนเงิน (บาท)	10.รวมทั้งโครงการ	11.แหล่งงบประมาณ	12.กลุ่มงาน	13.ผู้รับผิดชอบ
						ตม.1	ตม.2	ตม.3											

ยุทธศาสตร์ที่ 1 : ด้านส่งเสริมสุขภาพ ป้องกันโรค และคุ้มครองผู้บริโภคเป็นเลิศ (PP&P Excellence)

ตัวชี้วัด/เข็มมุ่ง :

ปรับเปลี่ยนพฤติกรรมและสร้างเสริมHealth Literacyกลุ่มเสียงและกลุ่มป่วยDM/HT	1. ประชุมเตรียมทีมวิทยากรและวางแผนดำเนินงาน	1	กลุ่มเสียง	30	อำเภอประทาย															
	2. ประชุมกลุ่มเสียงเพื่อตรวจประเมินภาวะสุขภาพและจัดทำข้อมูลรายบุคคล	1																		
	3. จัดอบรมเชิงปฏิบัติการเพื่อการปรับเปลี่ยนพฤติกรรมสุขภาพกลุ่มเสียง	อำเภอประทาย	กลุ่มเสียง	210	อำเภอประทาย					ค่าอาหารกลางวันและอาหารว่าง	210	600	2	1		252,000	252,000	งบ PPA	กลุ่มงานโรคไม่ติดต่อ (สสอ.)	นางสาวปริดา สนวนคง
										ค่าวิทยากรบรรยาย	2	600	2	2	2	9,600	9,600			
										ค่าวิทยากรกลุ่ม	3	600	2	2	6	43,200	43,200			
ค่าวัสดุอุปกรณ์										210	20				4,200	4,200				
ค่าพาหนะ		18,000	2			36,000	36,000													



1.ชื่อแผนงาน/โครงการ	2.รายละเอียดกิจกรรมหลัก	3.เป้าหมายดำเนินการ(ครั้ง)	4.กลุ่มเป้าหมาย (ใคร)	5.จำนวน(คน)	6.พื้นที่ดำเนินการ	7.ระยะเวลาดำเนินการ			8.รายละเอียดงบประมาณ	คน	บาท	วัน	ครึ่ง	ชม.	9.จำนวนเงิน (บาท)	10.รวมทั้งโครงการ	11.แหล่งงบประมาณ	12.กลุ่มงาน	13.ผู้รับผิดชอบ
						ตม.1	ตม.2	ตม.3											
	4. ติดตามผลการดำเนินงานผ่าน Application และสรุปวิเคราะห์ผลการดำเนินงาน	1	ผู้ผ่านการอบรม	210	อำเภอประทาย			↔	ค่าอาหารกลางวันและอาหารว่าง	210	150	1	1		31,500	31,500	งบ PPA	กลุ่มงานโรคไม่ติดต่อ (สสอ.)	นางสาวปริตา สวนดง
															376,500	376,500			

ผู้รับผิดชอบโครงการ.....*ปริดา*.....  
(นางสาวปริตา สวนดง)  
ตำแหน่ง นักวิชาการสาธารณสุข

ผู้เสนอโครงการ.....*ไพโร*.....  
(นายชยพล สุขโต)  
ประธาน คปสอ.ประทาย

ผู้อนุมัติโครงการ.....*น.ร.*.....  
(นายนรินทร์รัชต์ พิษณุคามินทร์)  
นายแพทย์สาธารณสุขจังหวัด ปฏิบัติราชการแทน  
ผู้ว่าราชการจังหวัดนครราชสีมา



1.ชื่อแผนงาน/โครงการ	2.รายละเอียดกิจกรรมหลัก	3.เป้าหมายดำเนินการ(ครั้ง)	4.กลุ่มเป้าหมาย (ใคร)	5.จำนวน(คน)	6.พื้นที่ดำเนินการ	7.ระยะเวลาดำเนินการ			8.รายละเอียดงบประมาณ	คน	บาท	วัน	ครั้ง	ชม.	9.จำนวนเงิน (บาท)	10.รวมทั้งโครงการ	11.แหล่งงบประมาณ	12.กลุ่มงาน	13.ผู้รับผิดชอบ
						ตม.1	ตม.2	ตม.3											

ยุทธศาสตร์ที่ 1 : ด้านส่งเสริมสุขภาพ ป้องกันโรค และคุ้มครองผู้บริโภคเป็นเลิศ (PP&P Excellence)

ตัวชี้วัด/เข็มมุ่ง :

พัฒนาโรงพยาบาลส่งเสริมการใช้ยาอย่างสมเหตุผล	1. คณะกรรมการเภสัชกรรมและการบำบัด ขับเคลื่อนนโยบาย	1				↔														
	2. พัฒนาระบบสารสนเทศ ให้เอื้อต่อการใช้ยาอย่างสม เหตุผล	1	รพ./รพ.สต.		รพ.สต./รพ.	↔														
	3. จัดอบรมระบบ สารสนเทศที่เกี่ยวกับการ ใช้ยาอย่างสมเหตุผล/ อบรมวิชาการส่งเสริมการ ใช้ยาอย่างสมเหตุผล	2	จนท.รพ.สต./รพ./สสอ.	50	อำเภอประทาย		↔	ค่าอาหารว่าง	50	25	2	1		2,500	2,500	เงินบำรุง				
	4. วางระบบการจัดการ เรื่องซื้อตัวยา	1					↔													
กลุ่มงานเภสัชกรรม นางสาวหนึ่งฤทัย พันผา																				



1.ชื่อแผนงาน/โครงการ	2.รายละเอียดกิจกรรมหลัก	3.เป้าหมายดำเนินการ(ครั้ง)	4.กลุ่มเป้าหมาย (ใคร)	5.จำนวน(คน)	6.พื้นที่ดำเนินการ	7.ระยะเวลาดำเนินการ			8.รายละเอียดงบประมาณ	คน	บาท	วัน	ครั้ง	ชม.	9.จำนวนเงิน (บาท)	10.รวมพึงโครงการ	11.แหล่งงบประมาณ	12.กลุ่มงาน	13.ผู้รับผิดชอบ		
						ตม.1	ตม.2	ตม.3													
พัฒนาโรงพยาบาลส่งเสริมการใช้อย่างสมเหตุผล พร้อมใช้งาน	5. ปรับปรุงแนวทางการ ใช้อย่างสมเหตุผลให้ พร้อมใช้งาน	1					↔		เอกสารคู่มือ/แนวทาง/ สื่อประชาสัมพันธ์		3,000				3,000	3,000	เงินบำรุง	กลุ่มงานเภสัชกรรม นางสาวหนึ่งฤทัย พันผา			
	6. ประชาสัมพันธ์ โครงการสู่ชุมชน	1					↔														
	7. รมรงค์ส่งเสริมการใช้ ยาอย่างสมเหตุผลในชุมชน (บูรณาการร่วมกับ โครงการใช้ยาปลอดภัย)					อำเภอประทาย		↔													
															5,500	5,500					

ผู้รับผิดชอบโครงการ.....  
(นางสาวหนึ่งฤทัย พันผา)  
ตำแหน่ง เภสัชกรชำนาญการ

ผู้เสนอโครงการ.....  
(นายชยพล สุขโต)  
ประธาน คปสอ.ประทาย

ผู้อนุมัติโครงการ.....  
(นายนรินทร์รัชต์ พิชญคามินทร์)  
นายแพทย์สาธารณสุขจังหวัด ปฏิบัติราชการแทน  
ผู้ว่าราชการจังหวัดนครราชสีมา



1.ชื่อแผนงาน/โครงการ	2.รายละเอียดกิจกรรมหลัก	3.เป้าหมายดำเนินการ(ครั้ง)	4.กลุ่มเป้าหมาย (ใคร)	5.จำนวน(คน)	6.พื้นที่ดำเนินการ	7.ระยะเวลาดำเนินการ			8.รายละเอียดงบประมาณ	คน	บาท	วัน	ครั้ง	ชม.	9.จำนวนเงิน (บาท)	10.รวมทั้งโครงการ	11.แหล่งงบประมาณ	12.กลุ่มงาน	13.ผู้รับผิดชอบ
						ตม.1	ตม.2	ตม.3											

ยุทธศาสตร์ที่ 1 : ด้านส่งเสริมสุขภาพ ป้องกันโรค และคุ้มครองผู้บริโภคเป็นเลิศ (PP&P Excellence)  
 ตัวชี้วัด/เข็มมุ่ง :

อบรมสุขภาพจิต CUP ประทาย 1. วิเคราะห์ปัญหาเพื่อหาแนวทางในการดำเนินการ แก้ไขปัญหาในการคีย์และคัดกรองซึมเศร้า 2 Q 2. อบรมให้ความรู้เรื่องโรคซึมเศร้าโรคจิตเวชและการคีย์คัดกรองซึมเศร้า 2Q ให้แก่เจ้าหน้าที่ สสอ. รพสต. ร.พ ที่รับผิดชอบงานสุขภาพจิต				อำเภอประทาย	↔															
	1	จนท.รพ.สต./รพ./สสอ.	20	อำเภอประทาย	↔			บูรณาการกับโครงการพัฒนาระบบข้อมูลและพัฒนาศูนย์จัดเก็บรายได้ของหน่วยบริการ ในกิจกรรมตรวจสอบคุณภาพข้อมูลของหน่วยงานและปรับปรุงแก้ไขข้อมูลตามไตรมาส											กลุ่มงานบริการปฐมภูมิและองค์กรรวม	นางสุภาพร ไชยทิพย์





1.ชื่อแผนงาน/โครงการ	2.รายละเอียดกิจกรรมหลัก	3.เป้าหมายดำเนินการ(ตรง)	4.กลุ่มเป้าหมาย (ใคร)	5.จำนวน(คน)	6.พื้นที่ดำเนินการ	7.ระยะเวลาดำเนินการ			8.รายละเอียดงบประมาณ	คน	บาท	วัน	ครั้ง	ชม.	9.จำนวนเงิน (บาท)	10.รวมทั้งโครงการ	11.แหล่งงบประมาณ	12.กลุ่มงาน	13.ผู้รับผิดชอบ
						ตม.1	ตม.2	ตม.3											
	3. ติดตามประเมินผลการดำเนินงาน														0	0			

ผู้รับผิดชอบโครงการ.....สุภาพ ไชยทิพย์  
(นางสุภาพ ไชยทิพย์)  
ตำแหน่ง นักจิตวิทยาปฏิบัติการ

ผู้เสนอโครงการ.....สุพ  
(นายชยพล สุขโต)  
ประธาน คปสอ.ประทาย

ผู้อนุมัติโครงการ.....สุพ + สุพ + สุพ  
(นายนรินทร์รัชต์ พิชญคามินทร์)  
นายแพทย์สาธารณสุขจังหวัด ปฏิบัติราชการแทน  
ผู้ว่าราชการจังหวัดนครราชสีมา



1.ชื่อแผนงาน/โครงการ	2.รายละเอียดกิจกรรมหลัก	3.เป้าหมายดำเนินการ(ครั้ง)	4.กลุ่มเป้าหมาย (ใคร)	5.จำนวน(คน)	6.พื้นที่ดำเนินการ	7.ระยะเวลาดำเนินการ			8.รายละเอียดงบประมาณ	คน	บาท	วัน	ครึ่ง	ชม.	9.จำนวนเงิน (บาท)	10.รวมทั้งโครงการ	11.แหล่งงบประมาณ	12.คู่สมงาน	13.ผู้รับผิดชอบ
						ตม.1	ตม.2	ตม.3											

ยุทธศาสตร์ที่ 1 : ด้านส่งเสริมสุขภาพ ป้องกันโรค และคุ้มครองผู้บริโภคเป็นเลิศ (PP&P Excellence)

ตัวชี้วัด/เข็มมุ่ง :

ตรวจคัดกรอง ส่งเสริมสุขภาพพระสงฆ์ อำเภอประทาย	1. สํารวจข้อมูลพระสงฆ์ / ทำแผนปฏิบัติการ	1	พระสงฆ์ในเขตอำเภอประทาย		อำเภอประทาย		↔														
	2. ประสานงานเจ้าคณะ อำเภอ บูรณาการงานพขอ. และกลุ่มวัย	1	เจ้าคณะอำเภอ				↔														
	3.ประชุมผู้รับผิดชอบงาน ระดับตำบล/ผู้เกี่ยวข้อง	1	จนท.รพ.สต./รพ./สสอ.	30				↔													
งบ PPA																					
กลุ่มงานส่งเสริม (สสอ.)																					
นางสาวนิตยา ศรีบุญเรือง																					



1.ชื่อแผนงาน/โครงการ	2.รายละเอียดกิจกรรมหลัก	3.เป้าหมายดำเนินการ(ครั้ง)	4.กลุ่มเป้าหมาย (ใคร)	5.จำนวน(คน)	6.พื้นที่ดำเนินการ	7.ระยะเวลาดำเนินการ			8.รายละเอียดงบประมาณ	คน	บาท	วัน	ครึ่ง	ชม.	9.จำนวนเงิน (บาท)	10.รวมทั้งโครงการ	11.แหล่งงบประมาณ	12.กลุ่มงาน	13.ผู้รับผิดชอบ
						ตม.1	ตม.2	ตม.3											
ตรวจคัดกรอง ส่งเสริมสุขภาพพระสงฆ์ อำเภอประทาย	4. ปฏิบัติงานตามแผนงานโครงการ ตรวจคัดกรอง-ดูแลส่งเสริมสุขภาพพระสงฆ์ตามเกณฑ์มาตรฐาน(ปกติ เสี่ยง ป่วย)	1	พระสงฆ์ในเขตอำเภอประทาย		13 ตำบล		↔										งบ PPA	กลุ่มงานส่งเสริม (สสอ.)	นางสาวนิตยา ศรีบุญเรือง
	5. รวบรวมผลงาน-วิเคราะห์ประเมิน-และสรุปผล ส่งรายงานสสจ							↔							0	0			

ผู้รับผิดชอบโครงการ.....  
 (นางสาวนิตยา ศรีบุญเรือง)  
 ตำแหน่ง นักวิชาการสาธารณสุข

ผู้เสนอโครงการ.....  
 (นายชยพล สุขโต)  
 ประธาน คปสอ.ประทาย

ผู้อนุมัติโครงการ.....  
 (นายนรินทร์รัชต์ พิชญคามินทร์)  
 นายแพทย์สาธารณสุขจังหวัด ปฏิบัติราชการแทน  
 ผู้ว่าราชการจังหวัดนครราชสีมา



1.ชื่อแผนงาน/โครงการ	2.รายละเอียดกิจกรรมหลัก	3.เป้าหมายดำเนินการ(ครั้ง)	4.กลุ่มเป้าหมาย (ใคร)	5.จำนวน(คน)	6.พื้นที่ดำเนินการ	7.ระยะเวลาดำเนินการ			8.รายละเอียดงบประมาณ	คน	บาท	วัน	ครั้ง	ชม.	9.จำนวนเงิน (บาท)	10.รวมทั้งโครงการ	11.แหล่งงบประมาณ	12.กลุ่มงาน	13.ผู้รับผิดชอบ
						ตม.1	ตม.2	ตม.3											
ยุทธศาสตร์ที่ 2 : ด้านบริการเป็นเลิศ (Service Excellence)																			
ตัวชี้วัด/เข็มมุ่ง : 22 ร้อยละของผู้ป่วยกลุ่มเป้าหมายที่ได้รับการดูแลจากอสม. หมอประจำวัน																			
พัฒนาศักยภาพอาสาสมัครสาธารณสุขประจำหมู่บ้าน	1. ประชุมเชิงปฏิบัติการ ครูฝึก (ครู ข ) อสม.ระดับ อำเภอ	1	จนท.รพสต/รพ/ประธาน อสม.ทุกหมู่บ้าน		13 ตำบล														
	2. จัดอบรมพัฒนา ศักยภาพ อสม.หมอ ประจำบ้าน (27 -29 มกราคม 2563)	1	ประธาน อสม.ทุกหมู่บ้าน	151	13 ตำบล				ค่าอาหารกลางวันและ อาหารว่าง	151	80	3	1		36,240	36,240	งบศูนย์สนับสนุนบริการ สุขภาพที่ 9	กลุ่มงานพัฒนารูปแบบบริการ (สสอ.)	นางสาวอมรา จันทร์รักษ์



1.ชื่อแผนงาน/โครงการ	2.รายละเอียดกิจกรรมหลัก	3.เป้าหมายดำเนินการ(ครั้ง)	4.กลุ่มเป้าหมาย (ใคร)	5.จำนวน(คน)	6.พื้นที่ดำเนินการ	7.ระยะเวลาดำเนินการ			8.รายละเอียดงบประมาณ	คน	บาท	วัน	ครึ่ง	ชม.	9.จำนวนเงิน (บาท)	10.รวมทั้งโครงการ	11.แหล่งงบประมาณ	12.กลุ่มงาน	13.ผู้รับผิดชอบ	
						ตม.1	ตม.2	ตม.3												
3. พัฒนาระบบฐานข้อมูล และระบบรายงานการ ดูแลผู้ป่วยกลุ่มเป้าหมาย ระดับอำเภอ	1	อสม.ทุกหมู่บ้าน	อำเภอประทาย			←		→												
4. ติดตามประเมินผล								↔												
															36,240	36,240				

ผู้รับผิดชอบโครงการ.....*อมร จันทราภิรักษ์*  
 (นางสาวอมรา จันทราภิรักษ์)  
 ตำแหน่ง นักวิชาการสาธารณสุข

ผู้เสนอโครงการ.....*สุโข*  
 (นายชยพล สุขโต)  
 ประธาน คปสอ.ประทาย

ผู้อนุมัติโครงการ.....*[Signature]*  
 (นายนรินทร์รัชต์ พิชญคามินทร์)  
 นายแพทย์สาธารณสุขจังหวัด ปฏิบัติราชการแทน  
 ผู้ว่าราชการจังหวัดนครราชสีมา



1.ชื่อแผนงาน/โครงการ	2.รายละเอียดกิจกรรมหลัก	3.เป้าหมายดำเนินการ(ครั้ง)	4.กลุ่มเป้าหมาย (ใคร)	5.จำนวน(คน)	6.พื้นที่ดำเนินการ	7.ระยะเวลาดำเนินการ			8.รายละเอียดงบประมาณ	คน	บาท	วัน	ครึ่ง	ชม.	9.จำนวนเงิน (บาท)	10.รวมทั้งโครงการ	11.แหล่งงบประมาณ	12.กลุ่มงาน	13.ผู้รับผิดชอบ
						ตม.1	ตม.2	ตม.3											
ยุทธศาสตร์ที่ 2 : ด้านบริการเป็นเลิศ (Service Excellence)																			
ตัวชี้วัด/เข็มมุ่ง : 22 ร้อยละของผู้ป่วยกลุ่มเป้าหมายที่ได้รับการดูแลจากอสม. หมอประจำวัน																			
พัฒนาศักยภาพวิชาการ อสม. อำเภอประทาย	1. 1. คัดเลือกอสม.ดีเด่น 11สาขา ระดับอำเภอ นำเสนอผลงานมอบใบ ประกาศ	1	จนท.รพสต/รพ/คณะกรรมการ/อสม.	30	13 ตำบล	↔			ค่าอาหารกลางวันและ อาหารว่าง	30	100	1	1		3,000	3,000	เงินบำรุง	กลุ่มงานพัฒนารูปแบบบริการ(สสอ.) นางสาวอมรา จันทร์ราษฎร์	
									ค่าใบประกาศและกรอบ	14	100				1,400	1,400			
	2. คัดเลือก อสม.ดีเด่น ระดับโซน นำเสนอผลงาน	1	จนท.รพสต/อสม.	30	13 ตำบล	↔			ค่าอาหารกลางวันและ อาหารว่าง	30	100	1	1		3,000	3,000			



1.ชื่อแผนงาน/โครงการ	2.รายละเอียดกิจกรรมหลัก	3.เป้าหมายดำเนินการ(ครั้ง)	4.กลุ่มเป้าหมาย (ใคร)	5.จำนวน(คน)	6.พื้นที่ดำเนินการ	7.ระยะเวลาดำเนินการ			8.รายละเอียดงบประมาณ	คน	บาท	วัน	ครั้ง	ชม.	9.จำนวนเงิน (บาท)	10.รวมทั้งโครงการ	11.แหล่งงบประมาณ	12.กลุ่มงาน	13.ผู้รับผิดชอบ
						ตม.1	ตม.2	ตม.3											
3. ประชุมวิชาการพัฒนาศักยภาพ อาสาสมัครสาธารณสุขประจำหมู่บ้านอำเภอประทาย	1	จนท.รพ.สต./รพ/สสอ./อสม.	320	อำเภอประทาย				←	ค่าอาหารกลางวันและ	320	100	1	1		32,000	32,000	เงินบำรุง	กลุ่มงานพัฒนารูปแบบบริการ(สสอ.)	นางสาวอมรา จันทรรักษ์
									อาหารว่าง										
									ค่าวัสดุในการอบรม	320	20			6,400	6,400				
								←	←										
4. ติดตามประเมินผล																			
															<b>47,400</b>	<b>47,400</b>			

ผู้รับผิดชอบโครงการ.....*อมรา จันทรรักษ์*  
 (นางสาวอมรา จันทรรักษ์)  
 ตำแหน่ง นักวิชาการสาธารณสุข

ผู้เสนอโครงการ.....*ชยพล สุขโต*  
 (นายชยพล สุขโต)  
 ประธาน คปสอ.ประทาย

ผู้อนุมัติโครงการ.....*[Signature]*  
 (นายนรินทร์รัชต์ พิชญคามินทร์)  
 นายแพทย์สาธารณสุขจังหวัด ปฏิบัติราชการแทน  
 ผู้ว่าราชการจังหวัดนครราชสีมา



1.ชื่อแผนงาน/โครงการ	2.รายละเอียดกิจกรรมหลัก	3.เป้าหมายดำเนินการ(ครั้ง)	4.กลุ่มเป้าหมาย (ใคร)	5.จำนวน(คน)	6.พื้นที่ดำเนินการ	7.ระยะเวลาดำเนินการ			8.รายละเอียดงบประมาณ	คน	บาท	วัน	ครั้ง	ชม.	9.จำนวนเงิน (บาท)	10.รวมทั้งโครงการ	11.แหล่งงบประมาณ	12.กลุ่มงาน	13.ผู้รับผิดชอบ
						ตม.1	ตม.2	ตม.3											

ยุทธศาสตร์ที่ 2 : ด้านบริการเป็นเลิศ (Service Excellence)

ตัวชี้วัด/เข็มมุ่ง : 23 ร้อยละของการลดป่วยลดตาย โรคหลอดเลือดสมอง หัวใจ

stroke stemi alert	1. ให้ความรู้แก่อสม. ในเรื่อง stroke stemi	4	จันท.รพสต/รพ/ประธาน อสม.ทุกหมู่บ้าน	1,670	13 ตำบล				บูรณาการเข้ากับการประชุม อสม. ประจำเดือนของแต่ละตำบล											
	2. จัดทำสื่อสติ๊กเกอร์ เพื่อประชาสัมพันธ์โรค stroke stemi	1	ผู้ป่วยDM=4293 HT=4002						ค่าจัดทำสติ๊กเกอร์ผู้ป่วยเบาหวาน	4293	20	1	1		85,860	85,860	กองทุนโรคเรื้อรัง	กลุ่มงานโรคไม่ติดต่อเรื้อรัง(NCD)	นางธิดารัตน์ ชำนาญมะสี	
								ค่าจัดทำสติ๊กเกอร์ผู้ป่วยความดันโลหิตสูง	4002	20	1	1		80,040	80,040					





1.ชื่อแผนงาน/โครงการ	2.รายละเอียดกิจกรรมหลัก	3.เป้าหมายดำเนินการ(ครั้ง)	4.กลุ่มเป้าหมาย (ใคร)	5.จำนวน(คน)	6.พื้นที่ดำเนินการ	7.ระยะเวลาดำเนินการ			8.รายละเอียดงบประมาณ	คน	บาท	วัน	ครั้ง	ชม.	9.จำนวนเงิน (บาท)	10.รวมทั้งโครงการ	11.แหล่งงบประมาณ	12.กลุ่มงาน	13.ผู้รับผิดชอบ
						ตม.1	ตม.2	ตม.3											
	3. กำกับ ติดตาม และ ประเมินผล							↔											
															165,900	165,900			

ผู้รับผิดชอบโครงการ.....  
(นางธิดารัตน์ ช่างขันมะลี)  
ตำแหน่ง พยาบาลวิชาชีพชำนาญการ

ผู้เสนอโครงการ.....  
(นายชยพล สุขโต)  
ประธาน คปสอ.ประทาย

ผู้อนุมัติโครงการ.....  
(นายนรินทร์รัชต์ พิษณุคามินทร์)  
นายแพทย์สาธารณสุขจังหวัด ปฏิบัติราชการแทน  
ผู้ว่าราชการจังหวัดนครราชสีมา



1.ชื่อแผนงาน/โครงการ	2.รายละเอียดกิจกรรมหลัก	3.เป้าหมายดำเนินการ(ครั้ง)	4.กลุ่มเป้าหมาย (ใคร)	5.จำนวน(คน)	6.พื้นที่ดำเนินการ	7.ระยะเวลาดำเนินการ			8.รายละเอียดงบประมาณ	คน	บาท	วัน	ครั้ง	ชม.	9.จำนวนเงิน (บาท)	10.รวมทั้งโครงการ	11.แหล่งงบประมาณ	12.กลุ่มงาน	13.ผู้รับผิดชอบ
						ตม.1	ตม.2	ตม.3											

ยุทธศาสตร์ที่ 2 : ด้านบริการเป็นเลิศ (Service Excellence)  
 ตัวชี้วัด/เข็มมุ่ง : 23 ร้อยละของการลดป่วยลดตาย โรคหลอดเลือดสมอง หัวใจ

อบรมดูแลผู้ป่วยเบื้องต้นและการช่วยฟื้นคืนชีพ	1. ให้ความรู้เรื่องการดูแลผู้ป่วยเบื้องต้นในโรคที่เป็นปัญหาสุขภาพของอำเภอประทาย	1	จนท.รพ.สต. 13 แห่ง	66	13 ตำบล	←	→	วันที่ 1 ค่าอาหารกลางวันและอาหารว่าง	33	150	1	1		4,950	4,950	เงินบำรุง	กลุ่มการพยาบาล	นางเพ็ญประภา ชุมภักดี	
	2. ให้ความรู้เรื่องการช่วยฟื้นคืนชีพเบื้องต้น					↔		วันที่ 2 ค่าอาหารกลางวันและอาหารว่าง	33	150	1	1		4,950	4,950				
	3. ฝึกปฏิบัติการช่วยฟื้นคืนชีพเบื้องต้น						↔												
															9,900	9,900			

ผู้รับผิดชอบโครงการ.....*เพ็ญประภา ชุมภักดี*  
 (นางเพ็ญประภา ชุมภักดี)  
 ตำแหน่ง พยาบาลวิชาชีพชำนาญการ

ผู้เสนอโครงการ.....*ชยพล สุขโต*  
 (นายชยพล สุขโต)  
 ประธาน คปสอ.ประทาย

ผู้อนุมัติโครงการ.....*[Signature]*  
 (นายธนรินทร์รัชต์ พิชญคามินทร์)  
 นายแพทย์สาธารณสุขจังหวัด ปฏิบัติราชการแทน  
 ผู้ว่าราชการจังหวัดนครราชสีมา



1.ชื่อแผนงาน/โครงการ	2.รายละเอียดกิจกรรมหลัก	3.เป้าหมายดำเนินการ(ครั้ง)	4.กลุ่มเป้าหมาย (ใคร)	5.จำนวน(คน)	6.พื้นที่ดำเนินการ	7.ระยะเวลาดำเนินการ			8.รายละเอียดงบประมาณ	คน	บาท	วัน	ครั้ง	ชม.	9.จำนวนเงิน (บาท)	10.รวมทั้งโครงการ	11.แหล่งงบประมาณ	12.กลุ่มงาน	13.ผู้รับผิดชอบ
						ตม.1	ตม.2	ตม.3											
ยุทธศาสตร์ที่ 2 : ด้านบริการเป็นเลิศ (Service Excellence)																			
ตัวชี้วัด/เข็มมุ่ง : 24 อัตราสำเร็จของการรักษาวัณโรคปอดรายใหม่																			
พัฒนาระบบบริการการดูแลผู้ป่วยวัณโรค อำเภอประเทย	1. วิเคราะห์พื้นที่เสี่ยงโรควัณโรคย้อนหลัง 3 ปีและคืนข้อมูลให้ รพ.สต	1	จนท.รับผิดชอบคลินิกวัณโรค	1	อำเภอประเทย														
	2. จัดประชุมทีมสหวิชาชีพเพื่อชี้แจงแนวทางและติดตามผลการดำเนินงาน	2	ทีมสหวิชาชีพ	22	13 ตำบล				ค่าอาหารว่าง	22	25	1	2		1,100	1,100	เงินบำรุง		งานสุขาภิบาลและป้องกันโรค



1.ชื่อแผนงาน/โครงการ	2.รายละเอียดกิจกรรมหลัก	3.เป้าหมายดำเนินการ(ครั้ง)	4.กลุ่มเป้าหมาย (ใคร)	5.จำนวน(คน)	6.พื้นที่ดำเนินการ	7.ระยะเวลาดำเนินการ			8.รายละเอียดงบประมาณ	คน	บาท	วัน	ครั้ง	ชม.	9.จำนวนเงิน (บาท)	10.รวมทั้งโครงการ	11.แหล่งงบประมาณ	12.กลุ่มงาน	13.ผู้รับผิดชอบ
						ตม.1	ตม.2	ตม.3											
พัฒนาระบบบริการการดูแลสุขภาพผู้ป่วยวัณโรค อำเภอประเทาย	3. อบรมให้ความรู้และแนวทางการคัดกรองวัณโรค อสม. (บูรณาการร่วมกับงานอื่น)	1	อสม.	151	อำเภอประเทาย	← →													
	4. เน้นคัดกรองวัณโรคเชิงรุกในกลุ่มเสี่ยง		กลุ่มเสี่ยงต่อการเป็นวัณโรค	250	อำเภอประเทาย	← →													
	4.1 ผู้สัมผัสร่วมบ้าน (เป้าหมายร้อยละ 100)					ค่าตอบแทนในการคัดกรองวัณโรคโดยใช้แบบสอบถาม	250	2	1	1	500	500	งบ PP	งานสุขภาพและป้องกันโรค	นายเกรียงไกร ปัญญาสิทธิ์				
	4.2 DM Uncontrol (ร้อยละ 80)	2,400				2,400	2	1	1	4,800	4,800								
	4.3 HIV (ร้อยละ100)	170				170	2	1	1	340	340								
	4.4 บุคลากรสาธารณสุข (ร้อยละ100)	360				360	2	1	1	720	720								



1.ชื่อแผนงาน/โครงการ	2.รายละเอียดกิจกรรมหลัก	3.เป้าหมายดำเนินการ(ครั้ง)	4.กลุ่มเป้าหมาย (ใคร)	5.จำนวน(คน)	6.พื้นที่ดำเนินการ	7.ระยะเวลาดำเนินการ			8.รายละเอียดงบประมาณ	คน	บาท	วัน	ครั้ง	ชม.	9.จำนวนเงิน (บาท)	10.รวมทั้งโครงการ	11.แหล่งงบประมาณ	12.กลุ่มงาน	13.ผู้รับผิดชอบ
						ตม.1	ตม.2	ตม.3											
พัฒนากระบวนการดูแลผู้ป่วยวัณโรค อำเภอประเทาย	4.5 ผู้สูงอายุ 65 ปีที่มีโรคเรื้อรัง (ร้อยละ 80)		กลุ่มเสี่ยงต่อการเป็นวัณโรค	3,000		←		→	ค่าตอบแทนในการคัดกรองวัณโรคโดยใช้แบบสอบถาม	3,000	2	1	1		6,000	6,000	งบ PP	ฝ่ายสุขภาพและป้องกันโรค	นายเกรียงไกร ปัญญาสิทธิ์
	4.6 ในชุมชนผู้ใช้แบบสอบถามโดย อสม. (เน้น QI ใน 3 ตำบลที่มีผู้ป่วยสูงสุด 3 ปีย้อนหลังได้แก่ เมืองโดน ดอนมัน โนนเพ็ด		กลุ่มเสี่ยงต่อการเป็นวัณโรค	500	13 ตำบล			←	→	ค่าตอบแทนในการคัดกรองวัณโรคโดยใช้แบบสอบถาม	500	2	1	1	1,000	1,000			
	5. กำกับการกินยา (DOTS)ของผู้ป่วยวัณโรค โดย จนท. อสม.หรือญาติ		ผู้ป่วยวัณโรค				←		→										



1.ชื่อแผนงาน/โครงการ	2.รายละเอียดกิจกรรมหลัก	3.เป้าหมายดำเนินการ(ครั้ง)	4.กลุ่มเป้าหมาย (ใคร)	5.จำนวน(คน)	6.พื้นที่ดำเนินการ	7.ระยะเวลาดำเนินการ			8.รายละเอียดงบประมาณ	คน	บาท	วัน	ครั้ง	ชม.	9.จำนวนเงิน (บาท)	10.รวมทั้งโครงการ	11.แหล่งงบประมาณ	12.กลุ่มงาน	13.ผู้รับผิดชอบ
						ตม.1	ตม.2	ตม.3											
พัฒนาระบบบริการการดูแลผู้ป่วยวัณโรค อำเภอประทาย	6. จัดตั้ง case management team ในโรงพยาบาล เพื่อดูแลผู้ป่วยทุกราย ด้วยทีมสหวิชาชีพ	1	ทีมสหวิชาชีพ		↔														
	7. ติดตามผลการดำเนินงานการคัดกรองวัณโรคกลุ่มเสี่ยงในที่ประชุมประจำเดือน จนท. รพ.สต. ทุกเดือน	6	จนท.รพ.สต./สตอ./รพ.	15	อำเภอประทาย	↔													
	8. ส่งต่อข้อมูลและบันทึกการติดตามกำกับการกินยาของผู้ป่วยวัณโรคผ่านโปรแกรม NTIP		รพ.สต. 13 แห่ง			↔													
งานสุขาภิบาลและป้องกันโรค																			
นายเกรียงไกร ปัญญาสิทธิ์																			



1.ชื่อแผนงาน/โครงการ	2.รายละเอียดกิจกรรมหลัก	3.เป้าหมายดำเนินการ(ครั้ง)	4.กลุ่มเป้าหมาย (ใคร)	5.จำนวน(คน)	6.พื้นที่ดำเนินการ	7.ระยะเวลาดำเนินการ			8.รายละเอียดงบประมาณ	คน	บาท	วัน	ครั้ง	ชม.	9.จำนวนเงิน (บาท)	10.รวมทั้งโครงการ	11.แหล่งงบประมาณ	12.กลุ่มงาน	13.ผู้รับผิดชอบ
						ตม.1	ตม.2	ตม.3											
	9. กำกับติดตามและประเมินผล							↔											
															14,460	14,460			

ผู้รับผิดชอบโครงการ.....  
(นายเกรียงไกร ปัญญาสิทธิ์)  
ตำแหน่ง เจ้าพนักงานสาธารณสุขชุมชน

ผู้เสนอโครงการ.....  
(นายชยพล สุขโต)  
ประธาน คปสอ.ประทาย

ผู้อนุมัติโครงการ.....  
(นายนรินทร์รัชต์ พิษณุคามินทร์)  
นายแพทย์สาธารณสุขจังหวัด ปฏิบัติราชการแทน  
ผู้ว่าราชการจังหวัดนครราชสีมา



1.ชื่อแผนงาน/โครงการ	2.รายละเอียดกิจกรรมหลัก	3.เป้าหมายดำเนินการ(ครั้ง)	4.กลุ่มเป้าหมาย (ใคร)	5.จำนวน(คน)	6.พื้นที่ดำเนินการ	7.ระยะเวลาดำเนินการ			8.รายละเอียดงบประมาณ	คน	บาท	วัน	ครึ่ง	ชม.	9.จำนวนเงิน (บาท)	10.รวมทั้งโครงการ	11.แหล่งงบประมาณ	12.คู่ผลงาน	13.ผู้รับผิดชอบ
						ตม.1	ตม.2	ตม.3											

ยุทธศาสตร์ที่ 2 : ด้านบริการเป็นเลิศ (Service Excellence)

ตัวชี้วัด/เข็มมุ่ง : 28 ร้อยละผู้ป่วยมะเร็ง 5 อันดับแรกได้รับการรักษาภายในระยะเวลาที่กำหนด

คัดกรองมะเร็งลำไส้ใหญ่	1. คัดกรองมะเร็งลำไส้ใหญ่	1	บชช.อายุ 50-70ปีสิทธิ์ UC	13 ตำบล	← →	ค่าชุดตรวจ fit test											งบ PP	กลุ่มการพยาบาล	นางอัมพิกา เนาวคุณ
	1.1 รพ.สต.สี่เหลียม	112					112	15	1	1	1,680	1,680							
	1.2 รพ.สต.โนนไผ่ล้อม	60					60	15	1	1	900	900							
	1.3 รพ.สต.โคกสี	140					140	15	1	1	2,100	2,100							
	1.4 รพ.สต.บ้านประทาย	139					139	15	1	1	2,085	2,085							
	1.5 รพ.สต.หัวหนอง	122					122	15	1	1	1,830	1,830							
	1.6 รพ.สต.สำโรง	126					126	15	1	1	1,890	1,890							
	1.7 รพ.สต.หันห้วยทราย	119					119	15	1	1	1,785	1,785							





1.ชื่อแผนงาน/โครงการ	2.รายละเอียดกิจกรรมหลัก	3.เป้าหมายดำเนินการ(ครั้ง)	4.กลุ่มเป้าหมาย (ใคร)	5.จำนวน(คน)	6.พื้นที่ดำเนินการ	7.ระยะเวลาดำเนินการ			8.รายละเอียดงบประมาณ	คน	บาท	วัน	ครั้ง	ชม.	9.จำนวนเงิน (บาท)	10.รวมทั้งโครงการ	11.แหล่งงบประมาณ	12.กลุ่มงาน	13.ผู้รับผิดชอบ
						ตม.1	ตม.2	ตม.3											
คัดกรองมะเร็งลำไส้ใหญ่	1.8 รพ.สต.คอกหมู	1	ปชช.อายุ 50-70ปีสิทธิ์ UC	122		←————→			ค่าชุดตรวจ fit test	122	15	1	1		1,830	1,830	งบ PP	กลุ่มการพยาบาล	นางอัมพิกา เนาวคุณ
	1.9 รพ.สต.หญ้าคา			127						127	15	1	1		1,905	1,905			
	1.10 หนองช่างตาย			97						97	15	1	1		1,455	1,455			
	1.11 รพ.สต.เยี้ยตะแบง			91						91	15	1	1		1,365	1,365			
	1.12 รพ.สต.โคกกลาง			150						150	15	1	1		2,250	2,250			
	1.13 รพ.สต.หนองคู			83						83	15	1	1		1,245	1,245			
	1.14 PCU ประทาย			202						202	15	1	1		3,030	3,030			
									1690					25,350	25,350				

ผู้รับผิดชอบโครงการ.....  
(นางอัมพิกา เนาวคุณ)  
ตำแหน่ง พยาบาลวิชาชีพชำนาญการ

ผู้เสนอโครงการ.....  
(นายชยพล สุขโต)  
ประธาน คปสอ.ประทาย

ผู้อนุมัติโครงการ.....  
(นายนรินทร์รัชต์ พิษณุคามินทร์)  
นายแพทย์สาธารณสุขจังหวัด ปฏิบัติราชการแทน  
ผู้ว่าราชการจังหวัดนครราชสีมา



1.ชื่อแผนงาน/โครงการ	2.รายละเอียดกิจกรรมหลัก	3.เป้าหมายดำเนินการ(ครั้ง)	4.กลุ่มเป้าหมาย (ใคร)	5.จำนวน(คน)	6.พื้นที่ดำเนินการ	7.ระยะเวลาดำเนินการ			8.รายละเอียดงบประมาณ	คน	บาท	วัน	ครั้ง	ชม.	9.จำนวนเงิน (บาท)	10.รวมทั้งโครงการ	11.แหล่งงบประมาณ	12.กลุ่มงาน	13.ผู้รับผิดชอบ	
						ตม.1	ตม.2	ตม.3												
ยุทธศาสตร์ที่ 2 : ด้านบริการเป็นเลิศ (Service Excellence)																				
ตัวชี้วัด/เข็มมุ่ง : 29. ร้อยละของผู้ป่วย CKD ที่มีอัตราการลดลงของ EGFR <math>< 4\text{mL/min/1.73m}^2\text{/yr}</math>																				
คลินิก CAPD	1. จัดทำสมุดประจำตัวผู้ป่วย CAPD	1	ผู้ป่วยโรค CAPD	200	อำเภอประทาย				ค่าจัดทำสมุดประจำตัวผู้ป่วย CAPD	200	30	1	1		6,000	6,000		กองทุนโรคเรื้อรัง	นางธิดารัตน์ ขำขันมะลี	
	2. ให้ความรู้และคำแนะนำในการปฏิบัติตัว																			
	3. กำกับ ติดตามและประเมินผล																			
															6,000	6,000				

ผู้รับผิดชอบโครงการ.....*ธิดารัตน์ ขำขันมะลี*.....  
 (นางธิดารัตน์ ขำขันมะลี)  
 ตำแหน่ง พยาบาลวิชาชีพชำนาญการ

ผู้เสนอโครงการ.....*ชยพล สุขโต*.....  
 (นายชยพล สุขโต)  
 ประธาน คปสอ.ประทาย

ผู้อนุมัติโครงการ.....*นายบรรณิทธิ์ พิชญคามินทร์*.....  
 (นายบรรณิทธิ์ พิชญคามินทร์)  
 นายแพทย์สาธารณสุขจังหวัด ปฏิบัติราชการแทน  
 ผู้ว่าราชการจังหวัดนครราชสีมา



1.ชื่อแผนงาน/โครงการ	2.รายละเอียดกิจกรรมหลัก	3.เป้าหมายดำเนินการ(ครั้ง)	4.กลุ่มเป้าหมาย (ใคร)	5.จำนวน(คน)	6.พื้นที่ดำเนินการ	7.ระยะเวลาดำเนินการ			8.รายละเอียดงบประมาณ	คน	บาท	วัน	ครึ่ง	ชม.	9.จำนวนเงิน (บาท)	10.รวมทั้งโครงการ	11.แหล่งงบประมาณ	12.กลุ่มงาน	13.ผู้รับผิดชอบ
						ตม.1	ตม.2	ตม.3											

ยุทธศาสตร์ที่ 2 : ด้านบริการเป็นเลิศ (Service Excellence)  
 ตัวชี้วัด/เข็มมุ่ง : 33. ระดับความสำเร็จของการดำเนินงาน ECS และ TEMSA

การซ่อมแผนเผชิญเหตุฉุกเฉินและเหตุการณ์ความรุนแรงในรพ. หน่วยงานและบุคลากรที่เข้าร่วมซ้อมแผน	1	จนท.รพ./อปท./ตำรวจและเครือข่าย	30	อำเภอประทาย		↔		ค่าอาหารว่าง	30	25	1	1		750	750	เงินบำรุง	กลุ่มงานอุบัติเหตุฉุกเฉิน นางเพ็ญประภา ชุมภักดี
	2. จัดทำการซ้อมแผนบนโต๊ะ (Table top)	1	จนท.รพ./อปท./ตำรวจและเครือข่าย	30	อำเภอประทาย		↔		ค่าอาหารว่าง	30	25	1	1		750	750	



1.ชื่อแผนงาน/โครงการ	2.รายละเอียดกิจกรรมหลัก	3.เป้าหมายดำเนินการ(ครั้ง)	4.กลุ่มเป้าหมาย (ใคร)	5.จำนวน(คน)	6.พื้นที่ดำเนินการ	7.ระยะเวลาดำเนินการ			8.รายละเอียดงบประมาณ	คน	บาท	วัน	ครึ่ง	ชม.	9.จำนวนเงิน (บาท)	10.รวมทั้งโครงการ	11.แหล่งงบประมาณ	12.กลุ่มงาน	13.ผู้รับผิดชอบ
						ตม.1	ตม.2	ตม.3											
3. ซ้อมแผนเผชิญเหตุ ฉุกเฉินและเหตุการณ์ ความรุนแรงใน โรงพยาบาลประทาย	1	1	จนท.รพ./อปท./ตำรวจและเครือข่าย	100	อำเภอประทาย	↔			ค่าอาหารกลางวันและ อาหารว่างนักแสดงซ้อม แผน	30	150	1	1		4,500	4,500	เงินบำรุง	กลุ่มงานอุบัติเหตุและฉุกเฉิน	นางเพ็ญประภา ชุมภักดี
									ค่าอาหารว่างผู้เข้าร่วม ซ้อมแผน	100	25	1	1		2,500	2,500			
														8,500	8,500				

ผู้รับผิดชอบโครงการ.....นางเพ็ญประภา ชุมภักดี  
(นางเพ็ญประภา ชุมภักดี)  
ตำแหน่ง พยาบาลวิชาชีพชำนาญการ

ผู้เสนอโครงการ.....  
(นายชยพล สุขโต)  
ประธาน คปสอ.ประทาย

ผู้อนุมัติโครงการ.....  
(นายนรินทร์รัชต์ พิษณุคามินทร์)  
นายแพทย์สาธารณสุขจังหวัด ปฏิบัติราชการแทน  
ผู้ว่าราชการจังหวัดนครราชสีมา



1.ชื่อแผนงาน/โครงการ	2.รายละเอียดกิจกรรมหลัก	3.เป้าหมายดำเนินการ(ครั้ง)	4.กลุ่มเป้าหมาย (ใคร)	5.จำนวน(คน)	6.พื้นที่ดำเนินการ	7.ระยะเวลาดำเนินการ			8.รายละเอียดงบประมาณ	คน	บาท	วัน	ครั้ง	ชม.	9.จำนวนเงิน (บาท)	10.รวมทั้งโครงการ	11.แหล่งงบประมาณ	12.กลุ่มงาน	13.ผู้รับผิดชอบ
						ตม.1	ตม.2	ตม.3											

ยุทธศาสตร์ที่ 2 : ด้านบริการเป็นเลิศ (Service Excellence)  
 ตัวชี้วัด/เข็มมุ่ง :

ติดตามเยี่ยมบ้านผู้ป่วยจิตเวชในชุมชน	1. วิเคราะห์ปัญหาและแนวทางการดำเนินงานผู้ป่วยจิตเวช	48	ผู้ป่วยจิตเวช ชิมแคร์้า ผู้ป่วยสุราเรื้อรัง	400	อำเภอประทาย	↔																
	2. ประสานเจ้าหน้าที่ รพสต.ทั้ง 13 แห่งเพื่อแจ้งแนวทางในการเยี่ยมบ้านผู้ป่วยจิตเวช			13 รพ.สต.		↔																
	3. ติดตามเยี่ยมบ้านผู้ป่วยจิตเวชตามลำดับอาการของผู้ป่วยจิตเวช ทุกวันพฤหัสบดี	52		400	อำเภอประทาย	↔																
กลุ่มงานบริการปฐมภูมิและองค์รวม นางสภภาพร ไชยทิพย์																						



1.ชื่อแผนงาน/โครงการ	2.รายละเอียดกิจกรรมหลัก	3.เป้าหมายดำเนินการ(ครั้ง)	4.กลุ่มเป้าหมาย (ใคร)	5.จำนวน(คน)	6.พื้นที่ดำเนินการ	7.ระยะเวลาดำเนินการ			8.รายละเอียดงบประมาณ	คน	บาท	วัน	ครั้ง	ชม.	9.จำนวนเงิน (บาท)	10.รวมพึงโครงการ	11.แหล่งงบประมาณ	12.กลุ่มงาน	13.ผู้รับผิดชอบ
						ตม.1	ตม.2	ตม.3											
	4. ติดตาม กำกับและประเมินผล							↔							0	0			

ผู้รับผิดชอบโครงการ.....*สุภาพร ไชยทิพย์*  
 (นางสุภาพร ไชยทิพย์)  
 ตำแหน่ง นักจิตวิทยาปฏิบัติการ

ผู้เสนอโครงการ.....*สุพ*  
 (นายชยพล สุขโต)  
 ประธาน คปสอ.ประทาย

ผู้อนุมัติโครงการ.....*๑๐-๓๖-๖*  
 (นายนรินทร์รัชต์ พิชญคามินทร์)  
 นายแพทย์สาธารณสุขจังหวัด ปฏิบัติราชการแ.  
 ผู้ว่าราชการจังหวัดนครราชสีมา



1.ชื่อแผนงาน/โครงการ	2.รายละเอียดกิจกรรมหลัก	3.เป้าหมายดำเนินการ(ครั้ง)	4.กลุ่มเป้าหมาย (ใคร)	5.จำนวน(คน)	6.พื้นที่ดำเนินการ	7.ระยะเวลาดำเนินการ			8.รายละเอียดงบประมาณ	คน	บาท	วัน	ครั้ง	ชม.	9.จำนวนเงิน (บาท)	10.รวมทั้งโครงการ	11.แหล่งงบประมาณ	12.กลุ่มงาน	13.ผู้รับผิดชอบ
						ตม.1	ตม.2	ตม.3											

ยุทธศาสตร์ที่ 3 : บุคลากรเป็นเลิศ (People Excellence)

ตัวชี้วัด/เข็มมุ่ง : 35 ร้อยละของหน่วยบริการเป็นองค์กรแห่งความรู้ ผ่านเกณฑ์ระดับ 5

สร้างบุคลากร คปสอ.ประทาย	1. กิจกรรมจัดอบรมให้ความรู้บุคลากรแกนนำเรื่อง เครื่องมือวัดความสุข Happy nometer จากจังหวัด เป้าหมายเพื่อให้เจ้าหน้าที่ เก่งดี มีคุณค่ามีความสุข	3	จนท./รพ./รพ.สต./สสอ.	73	อำเภอประทาย			ค่าอาหารกลางวันและอาหารว่าง	73	150	1	1		10,950	10,950	เงินบำรุง	กลุ่มการพยาบาล	นางอัมพิกา เนาวคุณ
							ค่าวิทยากร	1	600	1	1	6	3,600	3,600				
	2. กิจกรรมแลกเปลี่ยนเรียนรู้พัฒนาองค์กรแห่งความสุขระหว่างบุคลากรแกนนำและเจ้าหน้าที่ CUP ประทาย	1	จนท./รพ./รพ.สต./สสอ.	150	อำเภอประทาย			ค่าอาหารกลางวันและอาหารว่าง	150	150	1	1		22,500	22,500			



1.ชื่อแผนงาน/โครงการ	2.รายละเอียดกิจกรรมหลัก	3.เป้าหมายดำเนินการ(ครั้ง)	4.กลุ่มเป้าหมาย (ใคร)	5.จำนวน(คน)	6.พื้นที่ดำเนินการ	7.ระยะเวลาดำเนินการ			8.รายละเอียดงบประมาณ	คน	บาท	วัน	ครึ่ง	ชม.	9.จำนวนเงิน (บาท)	10.รวมทั้งโครงการ	11.แหล่งงบประมาณ	12.กลุ่มงาน	13.ผู้รับผิดชอบ
						ตม.1	ตม.2	ตม.3											
สร้างสุขภาพดี คปสอ.ประเทาย	2.1 ดำเนินงานหลังจัดกิจกรรม * มอบใบประกาศ * งานกีฬาเชื่อมสัมพันธ์ CUP ประเทาย และ รับประทานอาหารร่วมกัน		จนท.รพ./รพ.สต./สสอ.	150	อำเภอประเทาย				คำวิทยากร	1	600	1	1	3	1,800	1,800		กลุ่มการพยาบาล นางอัมพิกา เนาวคุณ	
	3. ติดตามและประเมินผล	1	จนท.รพ./รพ.สต./สสอ.		อำเภอประเทาย			↔											
															38,850	38,850			

ผู้รับผิดชอบโครงการ.....

(นางอัมพิกา เนาวคุณ)

ตำแหน่ง พยาบาลวิชาชีพชำนาญการ

ผู้เสนอโครงการ.....

(นายชยพล สุขโต)

ประธาน คปสอ.ประเทาย

ผู้อนุมัติโครงการ.....

(นายนรินทร์รัชต์ พิษณุคามินทร์)

นายแพทย์สาธารณสุขจังหวัด ปฏิบัติราชการแทน

ผู้ว่าราชการจังหวัดนครราชสีมา





1.ชื่อแผนงาน/โครงการ	2.รายละเอียดกิจกรรมหลัก	3.เป้าหมายดำเนินการ(ครั้ง)	4.กลุ่มเป้าหมาย (ใคร)	5.จำนวน(คน)	6.พื้นที่ดำเนินการ	7.ระยะเวลาดำเนินการ			8.รายละเอียดงบประมาณ	คน	บาท	วัน	ครั้ง	ชม.	9.จำนวนเงิน (บาท)	10.รวมทั้งโครงการ	11.แหล่งงบประมาณ	12.กลุ่มงาน	13.ผู้รับผิดชอบ
						ตม.1	ตม.2	ตม.3											
ยุทธศาสตร์ที่ 4 : การบริหารจัดการที่เป็นเลิศด้วยธรรมาภิบาล (Governance Excellence)																			
ตัวชี้วัด/เข็มมุ่ง : 40. ร้อยละของรพ.สต. ที่ผ่านเกณฑ์การพัฒนาคุณภาพรพ.สต.ติดดาวระดับ 5 ดาว																			
พัฒนาระบบความปลอดภัยด้านยาแก่หน่วยบริการปฐมภูมิสูงเสริมสุขภาพ	1. จัดให้มีการพัฒนารพ.สต.ตามเกณฑ์รพ.สต.คุณภาพ		จนท.รพ./รพ.สต./สสอ.		อำเภอประทาย				ค่าเอกสาร/คู่มือ		3,000				3,000	3,000		เงินบำรุง	
	2. จัดให้มีการประชุมอบรมเกี่ยวกับระบบความปลอดภัยด้านยาและฟื้นฟูวิชาการด้านยาแก่บุคคลากรทางการแพทย์ในหน่วยบริการปฐมภูมิ	1	จนท.รพ./รพ.สต./สสอ.	30	อำเภอประทาย				ค่าอาหารว่าง	30	25	1	1	4	750	750		เงินบำรุง	กลุ่มงานเภสัชกรรม



1.ชื่อแผนงาน/โครงการ	2.รายละเอียดกิจกรรมหลัก	3.เป้าหมายดำเนินการ(ครั้ง)	4.กลุ่มเป้าหมาย (ใคร)	5.จำนวน(คน)	6.พื้นที่ดำเนินการ	7.ระยะเวลาดำเนินการ			8.รายละเอียดงบประมาณ	คน	บาท	วัน	ครึ่ง	ชม.	9.จำนวนเงิน (บาท)	10.รวมทั้งโครงการ	11.แหล่งงบประมาณ	12.กลุ่มงาน	13.ผู้รับผิดชอบ
						ตม.1	ตม.2	ตม.3											
	3. จัดให้มีการนิเทศติดตามผลการดำเนินงานเพื่อพัฒนาปีละ 2 ครั้ง	2	จนท.รพ./รพ.สต./สสอ.															กลุ่มงานเภสัชกรรม	น.ส.หนึ่งฤทัย พันผา
															3,750	3,750			

ผู้รับผิดชอบโครงการ.....  
(นางสาวหนึ่งฤทัย พันผา)  
ตำแหน่ง เภสัชกรชำนาญการ

ผู้เสนอโครงการ.....  
(นายชยพล สุขโต)  
ประธาน คปสอ.ประเทาย

ผู้อนุมัติโครงการ.....  
(นายนรินทร์รัชต์ พิชญคามินทร์)  
นายแพทย์สาธารณสุขจังหวัด ปฏิบัติราชการแทน  
ผู้ว่าราชการจังหวัดนครราชสีมา



1.ชื่อแผนงาน/โครงการ	2.รายละเอียดกิจกรรมหลัก	3.เป้าหมายดำเนินการ(ตรง)	4.กลุ่มเป้าหมาย (ใคร)	5.จำนวน(คน)	6.พื้นที่ดำเนินการ	7.ระยะเวลาดำเนินการ			8.รายละเอียดงบประมาณ	คน	บาท	วัน	ครั้ง	ชม.	9.จำนวนเงิน (บาท)	10.รวมทั้งโครงการ	11.แหล่งงบประมาณ	12.กลุ่มงาน	13.ผู้รับผิดชอบ
						ตม.1	ตม.2	ตม.3											

ยุทธศาสตร์ที่ 4 : การบริหารจัดการที่เป็นเลิศด้วยธรรมาภิบาล (Governance Excellence)

ตัวชี้วัด/เชิงมุ่ง : 41 จำนวนงานวิจัย หรือนวัตกรรม หรือเทคโนโลยีสุขภาพที่คิดค้นใหม่ หรือที่พัฒนาต่อยอด

พัฒนาศักยภาพบุคลากรด้านสาธารณสุข	1. อบรมเชิงปฏิบัติการ พัฒนาคุณภาพด้วยงานวิจัย	4	จนท.รพ./รพ.สต./สสอ.	อำเภอประเทาย	↔	↔	ค่าอาหารกลางวันและ อาหารว่าง	45	150	1	4	6	27,000	27,000	เงินบำรุง	กลุ่มงานพัฒนา รูปแบบบริการ (สสอ.)	นางสาวปริตา สวนดง							
	2. ประชุมเชิงปฏิบัติการ พัฒนา PMQA	1	15		↔	↔	ค่าอาหารกลางวันและ อาหารว่าง	15	150	1	1	6	2,250	2,250										
							ค่าวิทยากรบรรยาย	1	600	1	4	6	14,400	14,400										
							ค่าอาหารกลางวันและ อาหารว่าง	15	150	1	1	6	2,250	2,250										
							ค่าวิทยากรบรรยาย	1	600	1	1	6	3,600	3,600										
	3. ติดตามกำกับ ดำเนินงาน	1			↔	↔																		
													47,250	47,250										

ผู้รับผิดชอบโครงการ.....  
(นางสาวปริตา สวนดง)  
ตำแหน่ง นักวิชาการสาธารณสุข

ผู้เสนอโครงการ.....  
(นายชยพล สุขโต)  
ประธาน คปสอ.ประเทาย

ผู้อนุมัติโครงการ.....  
(นายนรินทร์รัชต์ พิษณุคามินทร์)  
นายแพทย์สาธารณสุขจังหวัด ปฏิบัติราชการแทน  
ผู้ว่าราชการจังหวัดนครราชสีมา



1.ชื่อแผนงาน/โครงการ	2.รายละเอียดกิจกรรมหลัก	3.เป้าหมายดำเนินการ(ครั้ง)	4.กลุ่มเป้าหมาย (ใคร)	5.จำนวน(คน)	6.พื้นที่ดำเนินการ	7.ระยะเวลาดำเนินการ			8.รายละเอียดงบประมาณ	คน	บาท	วัน	ครั้ง	ชม.	9.จำนวนเงิน (บาท)	10.รวมทั้งโครงการ	11.แหล่งงบประมาณ	12.กลุ่มงาน	13.ผู้รับผิดชอบ	
						ตม.1	ตม.2	ตม.3												
ยุทธศาสตร์ที่ 4 : การบริหารจัดการที่เป็นเลิศด้วยธรรมาภิบาล (Governance Excellence)																				
ตัวชี้วัด/เข็มมุ่ง : 43. ร้อยละของหน่วยบริการมีศูนย์การจัดเก็บรายได้คำปรึกษาพยาบาลตามเกณฑ์																				
พัฒนาระบบข้อมูลและศูนย์จัดเก็บรายได้	1. ตรวจสอบข้อมูลภายในของหน่วยงาน	2	จนท.รพ./รพ.สต./สสอ.	35	อำเภอประเทย			←	→	ค่าอาหารกลางวันและอาหารว่าง	35	150	1	2	6	10,500	10,500	เงินบำรุง	กลุ่มงานพัฒนารูปแบบบริการ (สสอ.)	นางชลธิดา พรหมมีราช
	2. ตรวจสอบคุณภาพข้อมูลของหน่วยงานและแก้ไขข้อมูลตามไตรมาส	4						←	→	ค่าอาหารว่าง	35	25	1	2	6	1,750	1,750			
	3.อบรมเชิงปฏิบัติการการจัดเก็บรายได้คำปรึกษาพยาบาล	1						←	→	ค่าอาหารกลางวันและอาหารว่าง	35	150	1	1		5,250	5,250			
										←	→	ค่าวิทยากร	1	600	1	1	3			
															<b>19,300</b>	<b>19,300</b>				

ผู้รับผิดชอบโครงการ.....  
 (นางชลธิดา พรหมมีราช)  
 ตำแหน่ง เจ้าพนักงานสาธารณสุขอาวุโส

ผู้เสนอโครงการ.....  
 (นายชยพล สุขโต)  
 ประธาน คปสอ.ประเทย

ผู้อนุมัติโครงการ.....  
 (นายนรินทร์รัชต์ พิษณุคามินทร์)  
 นายแพทย์สาธารณสุขจังหวัด ปฏิบัติราชการแทน  
 ผู้ว่าราชการจังหวัดนครราชสีมา



1.ชื่อแผนงาน/โครงการ	2.รายละเอียดกิจกรรมหลัก	3.เป้าหมายดำเนินการ(ครั้ง)	4.กลุ่มเป้าหมาย (ใคร)	5.จำนวน(คน)	6.พื้นที่ดำเนินการ	7.ระยะเวลาดำเนินการ			8.รายละเอียดงบประมาณ	คน	บาท	วัน	ครั้ง	ชม.	9.จำนวนเงิน (บาท)	10.รวมทั้งโครงการ	11.แหล่งงบประมาณ	12.กลุ่มงาน	13.ผู้รับผิดชอบ
						ตม.1	ตม.2	ตม.3											
ยุทธศาสตร์ที่ 4 : การบริหารจัดการที่เป็นเลิศด้วยธรรมาภิบาล (Governance Excellence)																			
ตัวชี้วัด/เข็มมุ่ง : 44 ร้อยละ 90 ของหน่วยงานในสังกัดกระทรวงสาธารณสุขผ่านเกณฑ์การประเมิน ITA																			
การประเมินคุณธรรม ความโปร่งใสในการดำเนินงานของหน่วยงานภาครัฐ(ITA)	1. สริมสร้างความรู้ ITA ให้กับบุคลากรในหน่วยงานย่อย โดยเน้นการทุจริตการป้องกันผลประโยชน์ทับซ้อน	1	จนท.รพ./รพ.สต./สตอ.	80	13 ตำบล				ค่าอาหารกลางวันและอาหารว่าง	80	150	1	1		12,000	12,000	เงินบำรุง	กลุ่มงานพัฒนาสุขภาพ (สสอ.)	นางชลธิดา พรหมมีราช
									ค่าวิทยากร	1	600	1	1	3	1,800	1,800			
	2. เพื่อพัฒนาและปรับปรุงกระบวนการปฏิบัติงานให้มีประสิทธิภาพประสิทธิผลตามหลักธรรมาภิบาล																		



1.ชื่อแผนงาน/โครงการ	2.รายละเอียดกิจกรรมหลัก	3.เป้าหมายดำเนินการ(ครั้ง)	4.กลุ่มเป้าหมาย (ใคร)	5.จำนวน(คน)	6.พื้นที่ดำเนินการ	7.ระยะเวลาดำเนินการ			8.รายละเอียดงบประมาณ	คน	บาท	วัน	ครั้ง	ชม.	9.จำนวนเงิน (บาท)	10.รวมทั้งโครงการ	11.แหล่งงบประมาณ	12.กลุ่มงาน	13.ผู้รับผิดชอบ	
						ตม.1	ตม.2	ตม.3												
	3. เพื่อให้เกิดผลในการนำ มาตรการการป้องกันและ ปราบปรามการทุจริตมา บังคับใช้และปฏิบัติ ครอบคลุมทั่วทั้งองค์กร																			
	4. จัดอบรมจริยธรรม คุณธรรมของเจ้าหน้าที่ใน องค์กร ๒ วัน ๑ คืน	1	จนท.รพ./รพ.สต./สสอ.	130	วัดอรุณพรหมมาราม			↔	ค่าอาหารกลางวันและ อาหารว่าง	130	150	1			19,500	19,500			กลุ่มงานพัฒนารูปแบบบริการ (สสอ.)	นางชลิตา พรหมมีราช
															33,300	33,300				

ผู้รับผิดชอบโครงการ.....  
(นางชลิตา พรหมมีราช)  
ตำแหน่ง เจ้าหน้าที่งานสาธารณสุขอาวุโส

ผู้เสนอโครงการ.....  
(นายชยพล สุขโต)  
ประธาน คปสอ.ประทาย

ผู้อนุมัติโครงการ.....  
(นายนรินทร์รัชต์ พิษณุคามินทร์)  
นายแพทย์สาธารณสุขจังหวัด ปฏิบัติราชการแทน  
ผู้ว่าราชการจังหวัดนครราชสีมา



ผังควบคุม กำกับ โครงการ / แผนปฏิบัติการสาธารณสุขด้านสุขภาพ

หน่วยงาน CUP ประทาย จังหวัดนครราชสีมา ปี 2563

ลำดับ	ชื่อโครงการ / กิจกรรมสำคัญ	ระยะเวลาดำเนินงาน											ผู้รับผิดชอบ		
		ต.ค.	พ.ย.	ธ.ค.	ม.ค.	ก.พ.	มี.ค.	เม.ย.	พ.ค.	มิ.ย.	ก.ค.	ส.ค.		ก.ย.	
1	prathai show&share 1000 day 2020			←											สุธิตา โนรี
2	การแก้ไขปัญหาโลหิตจางจากการขาดธาตุเหล็กในเด็กอายุ 6 เดือนถึง 2 ขวบ					←									อมรา จันทารักษ์
3	การพัฒนาและสร้างเสริมเครือข่ายศูนย์พัฒนาเด็กเล็ก อำเภอประทาย			←											อมรา จันทารักษ์
4	การประเมินและพัฒนาความฉลาดทางอารมณ์ (EQ)	←													อมรา จันทารักษ์
5	ติดตามและกระตุ้นพัฒนาการเด็กล่าช้า	←													สุภาพร ไชยทิพย์
6	สร้างเสริมสุขภาพคนไทยกลุ่มวัยเรียน อำเภอประทาย				←								→		อมรา จันทารักษ์
7	ป้องกันการตั้งครรภ์ในวัยใส	←													สุภาพร ไชยทิพย์
8	การให้บริการงานสร้างเสริมภูมิคุ้มกันโรคตามมาตรฐาน	←													ปริตตา สวนดง
9	พัฒนาระบบบริการสุขภาพในชุมชน(หมอประจำครอบครัว)						←								อัมพิกา เนาวคุณ
10	พัฒนาศักยภาพคณะกรรมการพัฒนาคุณภาพชีวิตอำเภอประทาย	←													ชลธิดา พรหมมิราช
11	เตรียมความพร้อมรองรับการระบาดของโรคติดต่อสำคัญ โรคอุบัติใหม่-อุบัติซ้ำ และสาธารณสุข	←													อรณิชา แก้วสังข์
12	พัฒนาศักยภาพการดำเนินงานเครือข่ายคุ้มครองผู้บริโภคและบริการสุขภาพ	←													ปวีณ ชำรงค์ประดาฐ์
13	เฝ้าระวังและจัดบริการอาชีวอนามัยและเวชกรรมสิ่งแวดล้อม	←													อรณิชา แก้วสังข์
14	เสริมสร้างเครือข่าย TO BE NUMBER ONE				←										ปริตตา สวนดง



ลำดับ	ชื่อโครงการ / กิจกรรมสำคัญ	ระยะเวลาดำเนินงาน											ผู้รับผิดชอบ			
		ต.ค.	พ.ย.	ธ.ค.	ม.ค.	ก.พ.	มี.ค.	เม.ย.	พ.ค.	มิ.ย.	ก.ค.	ส.ค.		ก.ย.		
15	พัฒนาศักยภาพ อาสาสมัครคุมประพฤติ (อสค.)	←														ธัญชนก จุลละศรี
16	ลดอันตรายจากการใช้สารเสพติด	←														ธัญชนก จุลละศรี
17	สถานที่ปลอดบุหรี่ ตามมาตรฐาน	←														ธัญชนก จุลละศรี
18	สร้างเสริมทันตสุขภาพและป้องกันโรคในช่องปากเด็กกลุ่มอายุ 0-12 ปี	←														ทพ.วรุตม์ จินดาเวชช์
19	ปรับเปลี่ยนพฤติกรรมในผู้ป่วยเบาหวาน				←											ปริดา สนวนดง
20	ตรวจเลือดผู้ป่วยโรคเบาหวานและความดันโลหิตสูง	←														ธิดารัตน์ ขำขันมะลี
21	ปรับเปลี่ยนพฤติกรรมผู้ป่วยเบาหวานที่มี HbA1C>7	←														ธิดารัตน์ ขำขันมะลี
22	ส่งเสริมสุขภาพและป้องกันโรคทั่วไป “๒๔๐ วัน เปลี่ยนวิถีชีวิต								←							ปริดา สนวนดง
23	ปรับเปลี่ยนพฤติกรรมและสร้างเสริม Health Literacy กลุ่มเสี่ยงและกลุ่มป่วย DM/HT	←														ปริดา สนวนดง
24	พัฒนาโรงพยาบาลส่งเสริมการใช้ยาอย่างสมเหตุผล	←														หนึ่งฤทัย พันผา
25	อบรมสุขภาพจิต CUP ประทาย	←														สุภาพร ไชยทิพย์
26	ตรวจคัดกรอง ส่งเสริมสุขภาพพระสงฆ์ อำเภอประทาย								←							นิตยา ศรีบุญเรือง
27	พัฒนาศักยภาพอาสาสมัครสาธารณสุขประจำหมู่บ้าน								←							อมรา จันทารักษ์
28	พัฒนาศักยภาพวิชาการ อสม. อำเภอประทาย							←								อมรา จันทารักษ์
29	stroke stemi alert	←														ธิดารัตน์ ขำขันมะลี
30	อบรมดูแลผู้ป่วยเบื้องต้นและการช่วยฟื้นคืนชีพ							←								เพ็ญประภา ชุมภักดี
31	พัฒนาระบบบริการการดูแลผู้ป่วยวัณโรค อำเภอประทาย	←														เกรียงไกรปัญญาสิทธิ์





ลำดับ	ชื่อโครงการ / กิจกรรมสำคัญ	ระยะเวลาดำเนินงาน											ผู้รับผิดชอบ		
		ต.ค.	พ.ย.	ธ.ค.	ม.ค.	ก.พ.	มี.ค.	เม.ย.	พ.ค.	มิ.ย.	ก.ค.	ส.ค.		ก.ย.	
32	คัดกรองมะเร็งลำไส้ใหญ่	←												→	อัมพิกา เนาวคุณ
33	คลินิก CAPD	←												→	จิตรัตน์ ชำชั้นมะลี
34	การซ่อมแผนเผชิญเหตุฉุกเฉินและเหตุการณ์ความรุนแรงในโรงพยาบาล					←				→					เพ็ญประภา ชุมภักดี
35	ติดตามเยี่ยมบ้านผู้ป่วยจิตเวชในชุมชน	←												→	สุภาพร ไชยทิพย์
36	สร้างสุขบุคลากร คปสอ.ประทาย								←					→	อัมพิกา เนาวคุณ
37	พัฒนาระบบความปลอดภัยด้านยาแก่หน่วยบริการปฐมภูมิมุ่งสู่รพ.ส่งเสริมสุขภาพ	←												→	หนึ่งฤทัย พันผา
38	พัฒนาศักยภาพบุคลากรด้านสาธารณสุข(งานวิจัย)				←									→	ปริดา สวนดง
39	การพัฒนาระบบข้อมูลและศูนย์จัดเก็บรายได้	←												→	ชลธิดา พรหมมิราช
40	การประเมินคุณธรรม ความโปร่งใสในการดำเนินงานของหน่วยงานภาครัฐ(ITA)	←												→	ชลธิดา พรหมมิราช



สรุปแผนงาน / โครงการ ปฏิบัติการด้านสุขภาพ  
หน่วยงาน รพ.ประเทย จังหวัดนครราชสีมา ประจำปี 2563

ลำดับ	ชื่อโครงการ	งบรวม	แหล่งงบประมาณ				ผู้รับผิดชอบ	หมายเหตุ
			PP	เงินบำรุง	อปท.	อื่นๆ		
	<b>งานสุขาภิบาลและป้องกันโรค</b>							
1	โรงพยาบาล GREEN and CLEAN	77,650	-	77,650	-	-	วัชรินทร์ พิลาสมบัติ	
2	โรงพยาบาลอาหารปลอดภัย	7,125	-	7,125	-	-	เกรียงไกร ปัญญาสิทธิ์	
3	พัฒนาหมู่บ้านต้นแบบด้านการจัดการสิ่งแวดล้อม	4,200			4,200		สุนทร เสียนขุนทด	
4	ปรับเปลี่ยนพฤติกรรมการใช้สารเคมีในเกษตรกรกลุ่มเสี่ยงตำบลประเทย	22,400			22,400		อรณิชา แก้วสังข์	
	<b>งานบริการด้านปฐมภูมิและองค์รวม</b>							
5	เด็กวัยเรียนใส่ใจสุขภาพ	-	-	-	-	-	สุนิษา ศรีหาพล	
6	ควบคุมและป้องกันโรคไข้เลือดออก ประจำปี 2563	-	-	-	-	-	เรียม เอี่ยมนอก	
7	เยาวชนประเทย ห่างไกล เหล้า-บุหรี่ และสารเสพติด	-	-	-	-	-	ธัญชนก จุลละศรี	
8	เด็กก่อนวัยเรียน สูงดี สมส่วน แข็งแรงและฉลาด	9,950	-	-	9,950	-	เรียม เอี่ยมนอก	
9	ส่งเสริมส่งเสริมสุขภาพสตรีตั้งครรภ์และเด็กมหัศจรรย์ 1000 วันแรกแห่งชีวิต ปี 2563	6,750	-	-	6,750	-	สุธิดา โนรี	
	<b>งานรังสีวินิจฉัย</b>							
10	การบำรุงรักษาเครื่องมือแพทย์และห้องเอกซเรย์	8,100	-	8,100	-	-	ดลพร กินขุนทด	



ลำดับ	ชื่อโครงการ	งบรวม	แหล่งงบประมาณ				ผู้รับผิดชอบ	หมายเหตุ
			PP	เงินบำรุง	อปท.	อื่นๆ		
11	การรับการตรวจประเมินมาตรฐานห้องปฏิบัติการรังสีวินิจฉัย	15,000	-	15,000	-	-	ดลพร กินขุนทด	
12	พัฒนาศักยภาพบุคลากรงานเอกซเรย์	-	-	-	-	-	ดลพร กินขุนทด	พัฒนาบุคลากรplanfin
	<b>งานทันตกรรม</b>							
13	การรักษาและติดตามผู้ป่วยรอยโรคในช่องปาก รอยโรคก่อนมะเร็ง (PMDs) และผู้ป่วยมะเร็งช่องปาก	12,000	-	12,000	-	-	ปีทมาภรณ์ พุ่มเกาะ	
	<b>งานพัสดุ</b>							
14	ระบบริงส์สัญญาณฉุกเฉิน	50,000	-	50,000	-	-	ลดาวัลย์,ตनुสรณ์	
15	ระบบเสียงตามสาย	30,000	-	30,000	-	-	ลดาวัลย์,ตनुสรณ์	
16	พัฒนาระบบเบิกจ่ายพัสดุ	-	-	-	-	-	ลดาวัลย์ บรรดาศักดิ์ไพศาล	
	<b>งานเทคโนโลยีสารสนเทศ</b>							
17	พัฒนาระบบ Smart Hospital ลดความแออัดในโรงพยาบาล (ระบบคิว)	250,000	-	250,000	-	-	อมร ไพลดำ	
18	พัฒนาระบบ Smart Hospital (ให้บริการประวัติการรักษาตนเองผ่านระบบ Application H4U)	2,000	-	2,000	-	-	อมร ไพลดำ	
19	พัฒนาและปรับปรุงโปรแกรมให้บริการด้านสาธารณสุข (Activate Hosxp) รายปี	25,000	-	25,000	-	-	อมร ไพลดำ	
20	พัฒนาการบันทึกข้อมูล OP/PP Individual data 43 เพิ่ม และติดตามผลงานจาก HDC+QOF+ Free schedule 63	-	-	-	-	-	อมร ไพลดำ	



ลำดับ	ชื่อโครงการ	งบรวม	แหล่งงบประมาณ				ผู้รับผิดชอบ	หมายเหตุ
			PP	เงินบำรุง	อปท.	อื่นๆ		
	<b>งานเทคนิคการแพทย์</b>							
21	การพัฒนาระบบภายในห้องปฏิบัติการการ	16,000	-	16,000	-	-	วัชรภรณ์ ทาแหยม	
22	การบำรุงรักษา และการสอบเทียบเครื่องมือทางห้องปฏิบัติการ	74,780	-	74,780	-	-	จรรยา พูนนอก	
23	การพัฒนาและเพิ่มศักยภาพในการปฏิบัติงานของบุคลากร	-	-	-	-	-	วัชรภรณ์ ทาแหยม	พัฒนาบุคลากรplanfin
	<b>งานอุบัติเหตุฉุกเฉินและนิติเวช</b>							
24	พัฒนาระบบการรักษาพยาบาลฉุกเฉิน ปี 2563	5,000	-	5,000	-	-	เพ็ญประภา ชุมภักดี	
	<b>งานหน่วยล้างไตทางช่องท้อง</b>							
25	พัฒนาบริการการล้างไตทางช่องท้อง(CAPD)	7,075	-	1,075	-	6,000	สิริวิมล บัวขาว	กองทุนโรคเรื้อรัง
	<b>งานหน่วยจ่ายกลาง</b>							
26	การพัฒนาระบบบริหารความเสี่ยง	6,000	-	6,000	-	-	ยุพิน บุญประกอบ	
27	การพัฒนาศักยภาพบุคลากรของหน่วยจ่ายกลาง	-	-	-	-	-	สมศรี โตโสภณ	พัฒนาบุคลากรplanfin
	<b>งานเภสัชกรรม</b>							
28	การพัฒนาคุณภาพและความปลอดภัยในการใช้ยา	-	-	-	-	-	กรรณิญาพร บุษา	
29	การพัฒนาคุณภาพและความปลอดภัยในการใช้ยาในหน่วยบริการปฐมภูมิ	-	-	-	-	-	หนึ่งฤทัย พันผา	



ลำดับ	ชื่อโครงการ	งบรวม	แหล่งงบประมาณ				ผู้รับผิดชอบ	หมายเหตุ
			PP	เงินบำรุง	อปท.	อื่นๆ		
	<b>งานกายภาพบำบัด</b>							
30	ผู้ป่วยระยะกลางกึ่งเฉียบพลัน(Intermediate care) ได้รับการฟื้นฟูทางกายภาพบำบัดครบถ้วน	-	-	-	-	-	เกศสุดา บุญสุริ	
31	ผู้ป่วยหลอดเลือดสมองที่พ้นระยะวิกฤต (post stroke) ได้รับการบริการครบถ้วน	-	-	-	-	-	วารีย์ สิงห์ฉลาด	
32	ผู้พิการการเคลื่อนไหวที่จำเป็นต้องใช้อุปกรณ์ได้รับกายอุปกรณ์ครบถ้วน	-	-	-	-	-	ถนอมศรี ศรีห้วยไพร	
33	การพัฒนาศักยภาพบุคลากรทางกายภาพบำบัด	-	-	-	-	-	ถนอมศรี ศรีห้วยไพร	
	<b>กลุ่มการพยาบาล</b>							
34	การพัฒนาระบบบริการ	-	-	-	-	-	อัมพิกา เนาวคุณ	
35	การพัฒนาการบริหารจัดการการพยาบาล	-	-	-	-	-	อัมพิกา เนาวคุณ	งบบริจาค 39,800
36	การพัฒนาศักยภาพบุคลากรทางการพยาบาล	-	-	-	-	-	อัมพิกา เนาวคุณ	พัฒนาบุคลากรplanfin (555,000)
37	องค์กรพยาบาลแห่งความสุข	-	-	-	-	-	อัมพิกา เนาวคุณ	พัฒนาบุคลากรplanfin (2,600)
38	การพัฒนาระบบการดูแลเครื่องมือและอุปกรณ์ทางการแพทย์	-	-	-	-	-	ลัดดาวัลย์ ฤทธิ์โรสง	
	<b>งานห้องคลอด</b>							
39	การป้องกันมารดาตาย	-	-	-	-	-	ยุพิน บุญประกอบ	
40	การป้องกันการตายของทารกอายุต่ำกว่าหรือเท่ากับ 28 วัน	-	-	-	-	-	ยุพิน บุญประกอบ	
41	การป้องกันแผลฝีเย็บแยก	-	-	-	-	-	ยุพิน บุญประกอบ	



ลำดับ	ชื่อโครงการ	งบรวม	แหล่งงบประมาณ				ผู้รับผิดชอบ	หมายเหตุ
			PP	เงินบำรุง	อปท.	อื่นๆ		
42	การพัฒนาศักยภาพบุคลากรห้องคลอด	-	-	-	-	-	ยุพิน บุญประกอบ	
	<u>งานโรคไม่ติดต่อเรื้อรัง ( NCD )</u>							
43	พัฒนาระบบการดูแลผู้ป่วยเบาหวาน	-	-	-	-	-	อารีย์ บุญกอด	
44	พัฒนาศลินิกชะลอไตเสื่อม						นฤมล คำแหง	
45	พัฒนาระบบการดูแลและคัดกรองภาวะแทรกซ้อนหลอดเลือดหัวใจและสมองในผู้ป่วยDM/HT	-	-	-	-	-	วินัส สุวรรณทา	
46	การพัฒนาศักยภาพบุคลากร NCD	-	-	-	-	-	ธิดารัตน์ ขำขันมะลี	
47	นิเทศทางการพยาบาล	-	-	-	-	-	ธิดารัตน์ ขำขันมะลี	
	<u>งานผู้ป่วยนอก</u>							
48	“ รู้ได้เร็ว รักษาได้ทัน “ การพัฒนาด้านความรู้แก่ผู้รับบริการเพื่อห่างไกลโรคหลอดเลือดสมอง หัวใจขาดเลือด	-	-	-	-	-	คุณัญญา พละศักดิ์	
49	พัฒนางานการคัดกรองผู้ป่วยโดยใช้ TRIAGE	-	-	-	-	-	คุณัญญา พละศักดิ์	
50	การพัฒนาศักยภาพบุคลากรทางการพยาบาล	-	-	-	-	-	คุณัญญา พละศักดิ์	
	<u>งานผู้ป่วยในชาย</u>							
51	พัฒนาการดูแลและการป้องกันการเกิด Stroke	-	-	-	-	-	รุ่งทิพย์/ประภาพรรณ	
52	พัฒนาการดูแลและการป้องกันการติดเชื้อในกระแสเลือด(Sepsis)	-	-	-	-	-	กาญจนา ตอพล	
53	พัฒนาการดูแลและการป้องกันวัณโรค	-	-	-	-	-	จุฑามาส อีระจุฑาภักดี	



ลำดับ	ชื่อโครงการ	งบรวม	แหล่งงบประมาณ				ผู้รับผิดชอบ	หมายเหตุ
			PP	เงินบำรุง	อปท.	อื่นๆ		
54	พัฒนาความรู้เจ้าหน้าที่	-	-	-	-	-	สุรินทร์ภร สุรพันธ์พงศ์	
55	พัฒนาการดูแลผู้ป่วยกล้ามเนื้อหัวใจขาดเลือดเฉียบพลัน (STEMI)	-	-	-	-	-	สุภาภรณ์ สุวรรณศักดิ์	
	<b>งานผู้ป่วยในหญิง</b>							
56	พัฒนาระบบบริการ	-	-	-	-	-	ปรียวดี คงสงวนวงษ์	
57	การพัฒนาศักยภาพบุคลากรทางการพยาบาล	-	-	-	-	-	ปรียวดี คงสงวนวงษ์	
58	องค์กรพยาบาลแห่งความสุข	-	-	-	-	-	ปรียวดี คงสงวนวงษ์	
	<b>งานผ่าตัดและวิสัญญีพยาบาล</b>							
59	การพัฒนาศักยภาพบุคลากรห้องผ่าตัด	-	-	-	-	-	สมศรี โตโสภณ	พัฒนาบุคลากรplanfin
	<b>รวมเป็นเงิน</b>	<b>629,030.00</b>		<b>579,730.00</b>	<b>43,300.00</b>	<b>6,000.00</b>		
	<b>แผนจัดซื้อ</b>							
	<b>งานสุขศึกษาประชาสัมพันธ์</b>							
1	จัดบอร์ดประชาสัมพันธ์(ส่วนกลาง)	-	-	-	-	-	สมเกียรติ สุดศรี	งบกลางพัสดุ(10,500)
2	ประสานกิจกรรมขอความร่วมมือกับหน่วยงานภายนอกในการเผยแพร่ข้อมูลสุขภาพ	-	-	-	-	-	สมเกียรติ สุดศรี	
3	ระบบเครื่องเสียง/โปรเจ็คเตอร์ห้องประชุม	70,000	-	70,000	-	-	สมเกียรติ สุดศรี	
4	ชุดเครื่องเสียงห้องประชุมชั้น 3 ตึกOPD ใหม่(ห้องใหญ่)	184,000	-	184,000	-	-	สมเกียรติ สุดศรี	
5	ชุดเครื่องเสียงห้องประชุมชั้น 3 ตึกOPD ใหม่(ห้องเล็ก)	127,000	-	127,000	-	-	สมเกียรติ สุดศรี	



ลำดับ	ชื่อโครงการ	งบรวม	แหล่งงบประมาณ				ผู้รับผิดชอบ	หมายเหตุ
			PP	เงินบำรุง	อปท.	อื่นๆ		
6	ไว้นิลล่องไฟเข้า-ออก บอทางเข้าโรงพยาบาลประทาย	40,000	-	40,000	-	-	สมเกียรติ สุดศรี	
7	ป้ายไว้นิล/อะคลิลิก/สติ๊กเกอร์	20,000	-	20,000	-	-	สมเกียรติ สุดศรี	
8	เครื่องสแกนลายนิ้วมือ	30,000	-	30,000	-	-	สมเกียรติ สุดศรี	
9	เพิ่มจุดเสียงตามสายในโรงพยาบาลประทาย ตึก OPD ใหม่	-	-	-	-	-	สมเกียรติ สุดศรี	
10	ไมโครโฟนพร้อมลำโพง	5,000	-	5,000	-	-	ดลพร กินขุนทด	
11	เครื่อง printer	6,500	-	6,500	-	-	ดลพร กินขุนทด	
รวม 11 รายการ		482,500.00	-	482,500.00	-	-		
รวมทั้งสิ้น เป็นเงิน		1,111,530.00		1,062,230.00	43,300.00	6,000.00		



สรุปแผนงาน/โครงการ ด้านสาธารณสุขของ รพ.สต.  
อำเภอประเทาย จังหวัดนครราชสีมา ประจำปี 2563

ลำดับ	รพ.สต. (จำนวนโครงการ)	งบรวม	แหล่งงบประมาณ				ผู้รับผิดชอบ
			PP	เงินบำรุง	อปท.	อื่นๆ	
1.	รพ.สต.คอกหมู จำนวน 14 โครงการ	397,828	-	139,528	161,900	96,400	รพ.สต.คอกหมู
2.	รพ.สต.โคกกลาง จำนวน 11 โครงการ	332,300	60,000	151,200	121,100	-	รพ.สต.โคกกลาง
3.	รพ.สต.โคกสี จำนวน 26 โครงการ	608,825	-	275,400	333,425	-	รพ.สต.โคกสี
4.	รพ.สต.โนนไผ่ล้อม จำนวน 25 โครงการ	876,680	-	235,100	85,000	556,580	รพ.สต.โนนไผ่ล้อม
5.	รพ.สต.บ้านประเทาย จำนวน 14 โครงการ	405,470	-	77,050	328,420	-	รพ.สต.บ้านประเทาย
6.	รพ.สต.เขี้ยตะแบง จำนวน 9 โครงการ	188,948	-	36,000	152,984	-	รพ.สต.เขี้ยตะแบง
7.	รพ.สต.สำโรง จำนวน 18 โครงการ	797,026	-	180,570	235,456	381,000	รพ.สต.สำโรง
8.	รพ.สต.สีเหลี่ยม จำนวน 22 โครงการ	787,650	-	129,070	102,000	556,580	รพ.สต.สีเหลี่ยม
9.	รพ.สต.หนองคู จำนวน 13 โครงการ	195,250	-	77,600	117,650	-	รพ.สต.หนองคู
10.	รพ.สต.หนองช่างตาย จำนวน 6 โครงการ	338,915	-	216,000	122,915	-	รพ.สต.หนองช่างตาย
11.	รพ.สต.หันห้วยทราย จำนวน 15 โครงการ	475,700	-	200,500	275,200	-	รพ.สต.หันห้วยทราย
12.	รพ.สต.หัวหนอง จำนวน 14 โครงการ	397,220	-	109,220	168,000	120,000	รพ.สต.หัวหนอง
13.	รพ.สต.หญ้าคา จำนวน 14 โครงการ	300,145	-	79,400	220,745	-	รพ.สต.หญ้าคา
รวมทั้งสิ้น 201 โครงการ เป็นเงิน		6,101,957	60,000	1,906,638	2,424,795	1,710,560	

สรุปแผนปฏิบัติการสาธารณสุขด้านสุขภาพ ประจำปีงบประมาณ 2563

รพ.สต. คอกหมู อำเภอบึงสามพัน จังหวัดนครราชสีมา

ลำดับ	ชื่อโครงการ	งบรวม	แหล่งงบประมาณ				ผู้รับผิดชอบ
			PP	เงินบำรุง	อปท.	อื่นๆ	
1.	โครงการอบรมความรู้สัญญาณเตือนโรคหัวใจและหลอดเลือดสมอง	17,800	-	-	17,800	-	รพ.สต.คอกหมู
2.	โครงการปรับเปลี่ยนพฤติกรรมกลุ่มเสี่ยงโรคเรื้อรัง	22,400	-	-	22,400	-	รพ.สต.คอกหมู
3.	โครงการมหัศจรรย์ ๑๐๐๐ วันแรกของชีวิต	31,000	-	-	31,000	-	รพ.สต.คอกหมู
4.	โครงการควบคุมป้องกันและค้นหาผู้ป่วยวัณโรครายใหม่	8,200	-	-	8,200	-	รพ.สต.คอกหมู
5.	โครงการพัฒนาศักยภาพการดำเนินงานคุ้มครองผู้บริโภคในพื้นที่ตำบลดอนมัน	16,100	-	-	16,100	-	รพ.สต.คอกหมู
6.	โครงการการป้องกันเด็กจมน้ำในชุมชนตำบลดอนมัน	18,800	-	-	18,800	-	รพ.สต.คอกหมู
7.	โครงการวัยเรียน วัยใส รักให้เป็น รักอย่างไรไม่ให้ท้องก่อนวัยอันควร	7,200	-	-	7,200	-	รพ.สต.คอกหมู
8.	โครงการเด็กตำบลดอนมัน ร่างกายแข็งแรง สูงดี สมส่วน พัฒนาการสมวัย ปี 2563	10,400	-	-	10,400	-	รพ.สต.คอกหมู
9.	โครงการส่งเสริมสุขภาพช่องปากผู้ป่วยโรคเรื้อรัง/ผู้สูงอายุ ต.ดอนมัน	30,000	-	-	30,000	-	รพ.สต.คอกหมู



ลำดับ	ชื่อโครงการ	งบรวม	แหล่งงบประมาณ				ผู้รับผิดชอบ
			PP	เงินบำรุง	อปท.	อื่นๆ	
10.	โครงการโรงเรียนผู้สูงอายุตำบลดอนมัน	12,000	-	-	-	12,000	ชมรมผู้สูงอายุ
11.	โครงการส่งเสริมสุขภาพผู้สูงอายุ “เพื่อนช่วยเพื่อน”	84,400	-	-	-	84,400	ชมรมผู้สูงอายุ
12.	โครงการพัฒนาศักยภาพระบบงานบริการด้านงานรักษาพยาบาลและงานบริการทันตกรรม	69,328	-	69,328	-	-	รพ.สต.คอกหมู
13	โครงการเฝ้าระวังโรคไข้เลือดออกในชุมชน	16,800	-	16,800	-	-	รพ.สต.คอกหมู
14	โครงการรณรงค์ตรวจคัดกรองมะเร็งปากมดลูกและมะเร็งเต้านม	53,400	-	53,400	-	-	รพ.สต.คอกหมู
รวม 14 โครงการ เป็นเงิน		397,828	-	139,528	161,900	96,400	

ผู้เสนอโครงการ .....  
 (นางจूरีย์ สุขจิตร)  
 ผอ.รพ.สต. คอกหมู

ผู้อนุมัติโครงการ.....  
 (นายชยพล สุขโต)  
 ประธาน คปสอ.ประเทศไทย

สรุปแผนปฏิบัติการสาธารณสุขด้านสุขภาพ ประจำปีงบประมาณ 2563  
รพ.สต. โคกกลาง อำเภอบึงสามพัน จังหวัดนครราชสีมา

ลำดับ	ชื่อโครงการ	งบรวม	แหล่งงบประมาณ				ผู้รับผิดชอบ
			PP	เงินบำรุง	อปท.	อื่นๆ	
1.	โครงการนวัตกรรมหวาน-ต้นผูกเสี้ยว เกี่ยวก้อยอสม.สร้างเสริมสุขภาพผู้ป่วยโรคเรื้อรังปี 2563	40,800	-	-	40,800	-	รพ.สต.โคกกลาง
2.	โครงการอบรมพัฒนาความรู้ผู้ประกอบการร้านค้า	13,800	-	-	13,800	-	รพ.สต.โคกกลาง
3.	โครงการสร้างเสริมสุขภาพเด็กวัยเรียน	10,000	-	-	10,000	-	รพ.สต.โคกกลาง
4.	โครงการควบคุมป้องกันโรคฉี่หนู	12,000	-	-	12,000	-	รพ.สต.โคกกลาง
5.	โครงการอบรมพัฒนาความรู้ผู้เสี่ยงป่วยโรคเบาหวานและความดันโลหิตสูง	25,000	-	-	25,000	-	รพ.สต.โคกกลาง
6.	โครงการส่งเสริมสุขภาพหญิงตั้งครรภ์และพัฒนาการเด็ก 0-2 ปี	19,500	-	-	19,500	-	รพ.สต.โคกกลาง
7.	โครงการตรวจมะเร็งปากมดลูกและมะเร็งเต้านม ปี 2563	46,200	-	46,200	-	-	รพ.สต.โคกกลาง
8.	โครงการตรวจคัดกรองและให้ความรู้ปรับเปลี่ยนพฤติกรรมการใช้สารเคมีอันตราย ปรับเปลี่ยนชีวิตลดสารพิษในเกษตรกร	60,000	60,000	-	-	-	รพ.สต.โคกกลาง



ลำดับ	ชื่อโครงการ	งบรวม	แหล่งงบประมาณ				ผู้รับผิดชอบ
			PP	เงินบำรุง	อปท.	อื่นๆ	
9.	โครงการประชุมวิชาการสาธารณสุขประจำปี 2563	40,000	-	40,000	-	-	รพ.สต.โคกกลาง
10.	โครงการพัฒนารพ.สต.ติดตาม ปี 2563	30,000	-	30,000	-	-	รพ.สต.โคกกลาง
11.	โครงการรณรงค์ควบคุมป้องกันโรคอุบัติใหม่และโรคอุบัติซ้ำปี 2563	35,000	-	35,000	-	-	รพ.สต.โคกกลาง
รวม 11 โครงการ เป็นเงิน		332,300	60,000	151,200	121,100	-	

ผู้เสนอโครงการ ..... 

(นายธรรมรักษ์ จิตตภาวนาเมธากุล)  
ผอ.รพ.สต. โคกกลาง

ผู้อนุมัติโครงการ..... 

(นายชยพล สุขโต)  
ประธาน คปสอ.ประเทาย

สรุปแผนปฏิบัติการสาธารณสุขด้านสุขภาพ ประจำปีงบประมาณ 2563  
รพ.สต. โคกสี อำเภอบึงสามพัน จังหวัดนครราชสีมา

ลำดับ	ชื่อโครงการ	งบรวม	แหล่งงบประมาณ				ผู้รับผิดชอบ
			PP	เงินบำรุง	อปท.	อื่นๆ	
1.	โครงการลูกรักฟันดี เริ่มที่เครือข่ายผู้ดูแล	14,050	-	-	14,050	-	รพ.สต.โคกสี
2.	โครงการส่งเสริมสุขภาพอนามัยแม่และเด็ก	26,500	-	-	26,500	-	รพ.สต.โคกสี
3.	โครงการรณรงค์ ควบคุม ป้องกันโรคไข้เลือดออกและเตรียมความพร้อมรองรับการระบาดของโรคอุบัติใหม่ - อหิวาตกโรค	15,500	-	-	15,500	-	รพ.สต.โคกสี
4.	โครงการอบรมให้ความรู้การป้องกัน HIV และการตั้งครภในวัยรุ่น	10,000	-	-	10,000	-	รพ.สต.โคกสี
5.	โครงการปรับเปลี่ยนพฤติกรรมผู้ป่วยโรคเบาหวาน	12,600	-	-	12,600	-	รพ.สต.โคกสี
6.	โครงการปรับเปลี่ยนพฤติกรรมกลุ่มเสี่ยงสูงโรคเบาหวานและโรคความดันโลหิตสูง	12,850	-	-	12,850	-	รพ.สต.โคกสี
7.	พัฒนาศักยภาพงานคุ้มครองผู้บริโภคด้านผลิตภัณฑ์สุขภาพและการบริการสุขภาพ	8,500	-	-	8,500	-	รพ.สต.โคกสี
8.	โครงการปรับเปลี่ยนพฤติกรรมเด็ก เริ่มเริ่มอ้วน/อ้วน	5,500	-	5,500	-	-	รพ.สต.โคกสี
9.	โครงการพัฒนาโรงพยาบาลส่งเสริมสุขภาพตำบล	30,000	-	30,000	-	-	รพ.สต.โคกสี



ลำดับ	ชื่อโครงการ	งบรวม	แหล่งงบประมาณ				ผู้รับผิดชอบ
			PP	เงินบำรุง	อปท.	อื่นๆ	
10.	โครงการพัฒนาบุคลากร	35,000	-	35,000	-	-	รพ.สต.โคกสี
11.	โครงการซ่อมแซมห้องน้ำผู้ป่วย	30,000	-	30,000	-	-	รพ.สต.โคกสี
12.	โครงการเปลี่ยนระบบไฟฟ้า 3 เฟส	100,000	-	100,000	-	-	รพ.สต.โคกสี
13.	โครงการส่งเสริมป้องกันมะเร็งปากมดลูกและมะเร็งเต้านม	50,400	-	50,400	-	-	รพ.สต.โคกสี
14.	โครงการประชาชนมีความรอบรู้ด้านสุขภาพ (Health literacy ) มุ่งสู่ Health model	16,500	-	16,500	-	-	รพ.สต.โคกสี
15.	โครงการอบรมพัฒนาจิตเยาวชนตำบลวังไม้แดง	15,000	-	-	15,000	-	ศูนย์เยาวชนตำบลวังไม้แดง
16.	โครงการดิน - วัง ทูบีนัมเบอร์วัน ด้านยาเสพติด	20,000	-	-	20,000	-	สภาเด็กและเยาวชน ตำบลวังไม้แดง
17.	โครงการส่งเสริมสุขภาพสตรี อารมณ์ดี ชีวิตมีสุข	20,000	-	-	20,000	-	ชมรมอสม. ต.วังไม้แดง
18.	โครงการป้องกันเด็กจมน้ำ	35,000	-	-	35,000	-	ชมรม กน./ผญบ. ต.วังไม้แดง
19.	โครงการป้องกันอุบัติเหตุ และการปฐมพยาบาลเบื้องต้น	15,000	-	-	15,000	-	ชมรม กน./ผญบ. ต.วังไม้แดง
20.	โครงการโรงเรียนสร้างสุขผู้สูงอายุตำบลวังไม้แดง	38,425	-	-	38,425	-	ชมรมอสม.ต.วังไม้แดง
21.	โครงการสาธิตอาหารสุขภาพสำหรับผู้ป่วยโรคเรื้อรัง	20,000	-	-	20,000	-	ชมรมอสม.ต.วังไม้แดง



ลำดับ	ชื่อโครงการ	งบรวม	แหล่งงบประมาณ				ผู้รับผิดชอบ
			PP	เงินบำรุง	อปท.	อื่นๆ	
22.	โครงการส่งเสริมสุขภาพและอนามัยนักเรียน	20,000	-	-	20,000	-	รร.วัดบ้านอุ่มจานโนนจิว
23.	โครงการส่งเสริมสุขภาพจิตผู้สูงอายุโดยใช้หลักธรรมคำสอนทางศาสนา	20,000	-	-	20,000	-	ชมรม ผสอ.ตำบลวังไม้แดง
24.	โครงการปั่นจักรยานเพื่อสุขภาพตำบลวังไม้แดง	20,000	-	-	20,000	-	ชมรมปั่นจักรยานเพื่อสุขภาพ ตำบลวังไม้แดง
25.	โครงการเฝ้าระวังควบคุมและป้องกันโรคติดต่อในศูนย์พัฒนาเด็กเล็ก	10,000	-	-	10,000	-	ศพด.บ้านโนนภิบาล
26.	โครงการอบรมให้ความรู้ อย.น้อยและการปรับเปลี่ยนพฤติกรรมเด็กเริ่มอ้วน/อ้วน	8,000	-	8,000	-	-	รพ.สต.โคกสี
รวม 26 โครงการ เป็นเงิน		608,825		275,400	333,425		
<b>แผนจัดซื้อ</b>							
1	จัดซื้อคอมพิวเตอร์	80,000		80,000			รพ.สต.โคกสี
รวม 1 แผนงาน เป็นเงิน		80,800		80,000	-		

ผู้เสนอโครงการ .....

(นายพิเชษฐ์ เมืองแสน)  
ผอ.รพ.สต. โคกสี

ผู้อนุมัติโครงการ.....

(นายชยพล สุขโต)  
ประธาน คปสอ.ประเทาย



สรุปแผนปฏิบัติการสาธารณสุขด้านสุขภาพ ประจำปีงบประมาณ 2563

รพ.สต. โนนไผ่ล้อม อำเภอบึงสามพัน จังหวัดนครราชสีมา

ลำดับ	ชื่อโครงการ	งบรวม	แหล่งงบประมาณ				ผู้รับผิดชอบ
			PP	เงินบำรุง	อปท.	อื่นๆ	
1.	โครงการปรับเปลี่ยนพฤติกรรมกลุ่มเสี่ยงสูงโรคเบาหวานและความดัน	20,400	-	-	20,400	-	รพ.สต.โนนไผ่ล้อม
2.	โครงการตรวจสอบสารเคมีในเลือดของเกษตรกร	23,600	-	-	23,600	-	รพ.สต.โนนไผ่ล้อม
3.	โครงการคุ้มครองผู้บริโภค	10,000	-	-	10,000	-	รพ.สต.โนนไผ่ล้อม
4.	โครงการมหัศจรรย์ 1000 วัน	31,000	-	-	31,000	-	รพ.สต.โนนไผ่ล้อม
5.	โครงการพัฒนาคุณภาพหน่วยบริการ (รพ.สต.ติดดาว)	60,000	-	60,000	-	-	รพ.สต.โนนไผ่ล้อม
6.	โครงการสร้างความสุขในการทำงาน	26,300	-	26,300	-	-	รพ.สต.โนนไผ่ล้อม
7.	โครงการประชุมวิชาการด้านสาธารณสุข ปี 2563	24,320	-	24,320	-	-	รพ.สต.โนนไผ่ล้อม
8.	โครงการเด็กตำบลกระทิง รำกายแข็งแรง สูง ดีสมส่วน พัฒนาการสมวัย	11,000	-	11,000	-	-	รพ.สต.โนนไผ่ล้อม
9.	โครงการส่งเสริมป้องกันมะเร็งปากมดลูกและมะเร็งเต้านม	31,800	-	31,800	-	-	รพ.สต.โนนไผ่ล้อม
10.	โครงการส่งเสริมทันตสุขภาพในกลุ่มผู้สูงอายุ	10,000	-	10,000	-	-	รพ.สต.โนนไผ่ล้อม

ลำดับ	ชื่อโครงการ	งบรวม	แหล่งงบประมาณ				ผู้รับผิดชอบ
			PP	เงินบำรุง	อปท.	อื่นๆ	
11.	โครงการถูกรักฟันดี	17,800	-	17,800	-	-	รพ.สต.โนนไผ่ล้อม
12.	โครงการพัฒนาบุคลากรสู่ความเป็นเลิศทางวิชาการ	18,040	-	18,040	-	-	รพ.สต.โนนไผ่ล้อม
13.	โครงการควบคุมป้องกันและค้นหาผู้ป่วยวัณโรค	17,800	-	17,800	-	-	รพ.สต.โนนไผ่ล้อม
14.	โครงการพัฒนาบุคลากรสู่ความเป็นเลิศทางวิชาการ	18,040	-	18,040	-	-	รพ.สต.โนนไผ่ล้อม
15.	โครงการสภาเด็กตำบลกระทุ่มราย	20,000	-	-	-	20,000	รพ.สต.โนนไผ่ล้อม
16.	โครงการป้องกันควบคุมโรคไข้เลือดออก ปี 2563	50,000	-	-	-	50,000	ชมรม อสม.
17.	โครงการ to be number one ปี 2563	30,000	-	-	-	30,000	รร.วัดบ้านสีเหลี่ยม
18.	โครงการป้องกันและควบคุมโรคพิษสุนัขบ้า	70,000	-	-	-	70,000	อบต.กระทุ่มราย
19.	โครงการโรงเรียนผู้สูงอายุตำบลกระทุ่มราย	100,000	-	-	-	100,000	อบต.กระทุ่มราย
20.	โครงการควบคุมป้องกันโรคขาดสารไอโอดีน	45,600	-	-	-	45,600	คณะกรรมการหมู่บ้าน
21.	โครงการอบรมให้ความรู้เพื่อป้องกันโรคด้านโภชนาการในเด็ก	75,650	-	-	-	75,650	คณะกรรมการหมู่บ้าน



ลำดับ	ชื่อโครงการ	งบรวม	แหล่งงบประมาณ				ผู้รับผิดชอบ
			PP	เงินบำรุง	อปท.	อื่นๆ	
22.	โครงการอบรมให้ความรู้เพื่อป้องกันโรค หนองพยาธิ	75,080	-	-	-	75,080	คณะกรรมการหมู่บ้าน
23.	โครงการสุขภาพบาลในชุมชน	4,250	-	-	-	4,250	คณะกรรมการหมู่บ้าน
24.	โครงการจ้างเหมาบริการระบบการแพทย์ฉุกเฉิน	66,000	-	-	-	66,000	ชมรมอาสาสมัครกู้ชีพ
25.	โครงการส่งเสริมสุขภาพศูนย์พัฒนาเด็กเล็กตำบล กระทุ่มราย	20,000	-	-	-	20,000	ชมรมผู้ปกครอง ศพด
รวม 25 โครงการ เป็นเงิน		876,680	-	235,100	85,000	556,580	

ผู้เสนอโครงการ .....

(นายชูชีพ ประสาทไทย)

ผอ.รพ.สต. โนนไผ่ล้อม

ผู้อนุมัติโครงการ.....

(นายชยพล สุขโต)

ประธาน คปสอ.ประทาย

สรุปแผนปฏิบัติการสาธารณสุขด้านสุขภาพ ประจำปีงบประมาณ 2563  
รพ.สต. บ้านประเทาย อำเภอบางบาล จังหวัดนครราชสีมา

ลำดับ	ชื่อโครงการ	งบรวม	แหล่งงบประมาณ				ผู้รับผิดชอบ
			PP	เงินบำรุง	อปท.	อื่นๆ	
1.	โครงการเฝ้าระวังความเสี่ยงโรค STROKE และ STEMI	21,750	-	-	21,750	-	รพ.สต.บ้านประเทาย
2.	โครงการมหัศจรรย์ 1000 วัน/เด็ก 0-5 ปี	39,870	-	-	39,870	-	รพ.สต.บ้านประเทาย
3.	โครงการเกษตรกรปลูกผักตำบลตลาดไทร ปลอดภัยจากสารเคมี	38,400	-	-	38,400	-	รพ.สต.บ้านประเทาย
4.	โครงการคุ้มครองผู้บริโภค	16,550	-	16,550	-	-	รพ.สต.บ้านประเทาย
5.	โครงการเฝ้าระวังค้นหา ผู้ป่วยวัณโรค/โรคเรื้อราย ใหม่ในชุมชน	13,400	-	-	13,400	-	ชมรม อสม.
6.	โครงการเฝ้าระวังโรคระบาดในชุม/โรงเรียน	70,000	-	-	70,000	-	ชมรมผู้นำ
7.	โครงการ อย.น้อยในโรงเรียน	20,000	-	-	20,000	-	ร.ร.ในเขตตำบลตลาดไทร
8.	โครงการตรวจคัดกรองมะเร็งปากมดลูกและมะเร็ง เต้านม	37,000	-	37,000	-	-	รพ.สต.บ้านประเทาย
9.	โครงการชมรม TO BE NUMBER ONE	20,000	-	-	20,000	-	ร.ร.ในเขตตำบลตลาดไทร
10.	โครงการชมรมผู้สูงอายุ	80,000	-	-	80,000	-	ชมรมผู้สูงอายุ



ลำดับ	ชื่อโครงการ	งบรวม	แหล่งงบประมาณ				ผู้รับผิดชอบ
			PP	เงินบำรุง	อปท.	อื่นๆ	
11.	โครงการศูนย์เด็กเล็กปลอดภัยลดชนวนม และฟันไม่ผุ	10,000	-	-	10,000	-	ศพด.ตำบลตลาดไทร
12.	โครงการพัฒนาคุณภาพชีวิตผู้พิการ	10,000	-	-	10,000	-	ชมรม อสม.ตำบลตลาดไทร
13.	โครงการตลาดนัดปลอดสารปนเปื้อน	5,000	-	-	5,000	-	กลุ่มสตรีตำบลตลาดไทร
14.	โครงการสร้างสัมพันธภาพเพิ่มความสุขให้บุคลากร ใน รพ.สต.	23,500	-	23,500	-	-	รพ.สต.บ้านประเทาย
รวม 14 โครงการ เป็นเงิน		405,470	-	77,050	328,420	-	

ผู้เสนอโครงการ .....  
(นายสุวัฒน์ เขียนสันเทียะ)  
ผอ.รพ.สต. บ้านประเทาย

ผู้อนุมัติโครงการ.....  
(นายชยพล สุขโต)  
ประธาน คปสอ.ประเทาย

สรุปแผนปฏิบัติการสาธารณสุขด้านสุขภาพ ประจำปีงบประมาณ 2563  
รพ.สต. เข้ายตะแบง อำเภอประเทาย จังหวัดนครราชสีมา

ลำดับ	ชื่อโครงการ	งบรวม	แหล่งงบประมาณ				ผู้รับผิดชอบ
			PP	เงินบำรุง	อปท.	อื่นๆ	
1.	โครงการรณรงค์ตรวจคัดกรองมะเร็งปากมดลูก และมะเร็งเต้านม	36,000	-	36,000	-	-	รพ.สต.เข้ายตะแบง
2.	โครงการมหัศจรรย์ 1000 วันแรกแห่งชีวิต	31,700	-	-	31,700	-	รพ.สต.เข้ายตะแบง
3.	โครงการเด็กตาบอดทู่สว่างสูงติสมวัยใส่ใจ พัฒนาการ	13,600	-	-	13,600	-	รพ.สต.เข้ายตะแบง
4.	โครงการอบรมป้องกันภาวะแทรกซ้อนโรคหลอดเลือด/ หัวใจขาดเลือดเฉียบพลัน	18,600	-	-	18,600	-	รพ.สต.เข้ายตะแบง
5.	โครงการค่าปรับเปลี่ยนพฤติกรรมกลุ่มเสี่ยง โรคเบาหวาน และความดันโลหิตสูงแก่ประชาชน อายุ 35 ปีขึ้นไปตาบอดทู่สว่าง	12,000	-	-	12,000	-	รพ.สต.เข้ายตะแบง
6.	โครงการตรวจสอบสารเคมีตกค้างในเลือดเกษตรกร กลุ่มเสี่ยง	27,200	-	-	27,200	-	รพ.สต.เข้ายตะแบง
7.	โครงการอาหารปลอดภัย	15,073	-	-	15,073	-	รพ.สต.เข้ายตะแบง
8.	โครงการป้องกันแก้ไขปัญหาเอดส์และการตั้งครรภ์ ของเยาวชนในโรงเรียน	11,600	-	-	11,600	-	รพ.สต.เข้ายตะแบง



ลำดับ	ชื่อโครงการ	งบรวม	แหล่งงบประมาณ				ผู้รับผิดชอบ
			PP	เงินบำรุง	อปท.	อื่นๆ	
9.	โครงการส่งเสริมพัฒนาคุณภาพชีวิตผู้สูงอายุและ การคัดกรองสุขภาพผู้สูงอายุในชุมชน	23,175	-	-	23,175	-	รพ.สต.เยี้ยตะแบง
รวม 9 โครงการ เป็นเงิน		188,948	-	36,000	152,984	-	

ผู้เสนอโครงการ .....  
(นายไพศาล ลินละเลิง)  
ผอ.รพ.สต. เยี้ยตะแบง

ผู้อนุมัติโครงการ.....  
(นายชยพล สุขโต)  
ประธาน คปสอ.ประเทาย

สรุปแผนปฏิบัติการสาธารณสุขด้านสุขภาพ ประจำปีงบประมาณ 2563  
รพ.สต.ลำโรง อำเภอบึงสามพัน จังหวัดนครราชสีมา

ลำดับ	ชื่อโครงการ	งบรวม	แหล่งงบประมาณ				ผู้รับผิดชอบ
			PP	เงินบำรุง	อปท.	อื่นๆ	
1.	โครงการมหัศจรรย์ 1000 วันแรกของชีวิต	50,575	-	-	50,575	-	รพ.สต.ลำโรง
2.	โครงการปรับเปลี่ยนพฤติกรรมกลุ่มผู้ป่วยโรคเบาหวานและความดันโลหิตสูง	40,000	-	-	40,000	-	รพ.สต.ลำโรง
3.	โครงการตรวจสอบเคมีในเลือดของเกษตรกร	28,239	-	-	28,239	-	รพ.สต.ลำโรง
4.	โครงการเด็กหนองคายรุ่นใหม่ ห่างไกลยาเสพติดและลดปัญหาท้องก่อนวัยอันควร	15,800	-	-	15,800	-	รพ.สต.ลำโรง
5.	โครงการสร้างเครือข่ายคุ้มครองผู้บริโภคในชุมชนตำบลหนองคาย	18,600	-	-	18,600	-	รพ.สต.ลำโรง
6.	โครงการควบคุมป้องกันโรคติดต่อในชุมชนตำบลหนองคาย	62,242	-	-	62,242	-	ชมรม อสม. ตำบลหนองคาย
7.	โครงการ 3 อ. (อย่าใกล้ อย่าเก็บ อย่าก้ม)	20,000	-	-	20,000	-	รร.ในเขต ต.หนองคาย
8.	โครงการรณรงค์ตรวจคัดกรองมะเร็งปากมดลูกและมะเร็งเต้านม	39,000	-	39,000	-	-	รพ.สต.ลำโรง
9.	โครงการพัฒนาคุณภาพชีวิตและสุขภาพตำบลหนองคาย	22,400	-	22,400	-	-	รพ.สต.ลำโรง





ลำดับ	ชื่อโครงการ	งบรวม	แหล่งงบประมาณ				ผู้รับผิดชอบ
			PP	เงินบำรุง	อปท.	อื่นๆ	
10.	โครงการสร้างความสุขของคนทำงาน	18,950	-	18,950	-	-	รพ.สต.สำโรง
11.	โครงการประชุมวิชาการสาธารณสุข ปี 2563	24,320	-	24,320	-	-	รพ.สต.สำโรง
12.	โครงการพัฒนาบุคลากรสู่ความเป็นเลิศทางวิชาการ	18,040	-	18,040	-	-	รพ.สต.สำโรง
13.	โครงการจัดหาพัสดุเพื่อพัฒนามาตรฐาน และสนับสนุนการให้บริการประชาชน รพ.สต.สำโรง	37,860	-	37,860	-	-	รพ.สต.สำโรง
14.	โครงการพัฒนาคุณภาพหน่วยบริการ	20,000	-	20,000	-	-	รพ.สต.สำโรง
15.	โครงการควบคุมป้องกันโรค(ค่าวัสดุวิทยาศาสตร์การแพทย์)	55,000	-	-	-	55,000	อบต.หนองค่าย
16.	โครงการคัดแยกขยะในครัวเรือน	20,000	-	-	-	20,000	อบต.หนองค่าย
17.	โครงการเงินอุดหนุนโครงการพระราชดำริด้านสาธารณสุข	280,000	-	-	-	280,000	อบต.หนองค่าย
18.	โครงการสัตว์ปลอดโรคคนปลอดภัย	26,000	-	-	-	26,000	อบต.หนองค่าย
รวม 18 โครงการ เป็นเงิน		797,026	-	180,570	235,456	381,000	

ผู้เสนอโครงการ .....  
(นางปราณี ทองศิริ)  
ผอ.รพ.สต. สำโรง

ผู้อนุมัติโครงการ.....  
(นายชยพล สุขโต)  
ประธาน คปสอ.ประเทาย

สรุปแผนปฏิบัติการสาธารณสุขด้านสุขภาพ ประจำปีงบประมาณ 2563

รพ.สต.สีเหล็ก อำเภอบึงสามพัน จังหวัดนครราชสีมา

ลำดับ	ชื่อโครงการ	งบรวม	แหล่งงบประมาณ				ผู้รับผิดชอบ
			PP	เงินบำรุง	อปท.	อื่นๆ	
1.	โครงการเฝ้าระวังป้องกันงานด้านคุ้มครองผู้บริโภค	12,700	-	-	12,700	-	รพ.สต.สีเหล็ก
2.	โครงการอบรมป้องกันภาวะแทรกซ้อนในผู้ป่วยโรคเบาหวานและความดันโลหิตสูง ปี 2563	21,100	-	-	21,100	-	รพ.สต.สีเหล็ก
3.	โครงการมหัศจรรย์ 1000 วันแรกแห่งชีวิต	22,000	-	-	22,000	-	รพ.สต.สีเหล็ก
4.	โครงการส่งเสริมและป้องกันทางด้านทันตสุขภาพ	15,000	-	-	15,000	-	รพ.สต.สีเหล็ก
5.	โครงการปรับเปลี่ยนพฤติกรรมกลุ่มเสี่ยงโรคเบาหวานโรคความดันโลหิตสูง ปี 2563	18,800	-	-	18,800	-	รพ.สต.สีเหล็ก
6.	โครงการเฝ้าระวังสารพิษตกค้างในเลือดเกษตรกร	12,400	-	-	12,400	-	รพ.สต.สีเหล็ก
7.	โครงการพัฒนาเครือข่ายสุขภาพเพื่อยกระดับคุณภาพชีวิตประชาชนตำบลกระทุ่มราย ปี 2563	17,000	-	17,000	-	-	รพ.สต.สีเหล็ก
8.	โครงการคัดกรองมะเร็งเต้านมมะเร็งปากมดลูก	34,800	-	34,800	-	-	รพ.สต.สีเหล็ก
9.	โครงการประชุมวิชาการสาธารณสุข ปี 2563	24,320	-	24,320	-	-	รพ.สต.สีเหล็ก
10.	โครงการสร้างความสุขของคนทำงาน	18,950	-	18,950	-	-	รพ.สต.สีเหล็ก
11.	โครงการจัดหาวัสดุเพื่อพัฒนามาตรฐาน และสนับสนุนการให้บริการประชาชน ปี 2563	34,000	-	34,000	-	-	รพ.สต.สีเหล็ก



ลำดับ	ชื่อโครงการ	งบรวม	แหล่งงบประมาณ				ผู้รับผิดชอบ
			PP	เงินบำรุง	อปท.	อื่นๆ	
12.	โครงการจ้างเหมาบริการระบบการแพทย์ฉุกเฉิน	66,000	-	-	-	66,000	ชมรมอาสาสมัครกู้ชีพ
13.	โครงการส่งเสริมสุขภาพศูนย์เด็กเล็กต.กระทู้มราย	20,000	-	-	-	20,000	ชมรมผู้ปกครอง ศพด.
14.	โครงการสภาเด็กตำบลกระทู้มราย ปี 2563	20,000	-	-	-	20,000	สภาเด็กต.กระทู้มราย
15.	โครงการป้องกันควบคุมโรคไข้เลือดออก ปี 2563	50,000	-	-	-	50,000	ชมรม อสม.
16.	โครงการto be number one ปี 2563	30,000	-	-	-	30,000	รร.วัดบ้านสีเหลี่ยม
17.	โครงการป้องกันและควบคุมโรคพิษสุนัขบ้า	70,000	-	-	-	70,000	อบต.กระทู้มราย
18.	โครงการโรงเรียนผู้สูงอายุตำบลกระทู้มราย	100,000	-	-	-	100,000	อบต.กระทู้มราย
19.	โครงการควบคุมป้องกันโรคขาดสารไอโอดีน	45,600	-	-	-	45,600	คณะกรรมการหมู่บ้าน
20.	โครงการอบรมให้ความรู้เพื่อป้องกันโรค ด้านโภชนาการในเด็ก	75,650	-	-	-	75,650	คณะกรรมการหมู่บ้าน
21.	โครงการอบรมให้ความรู้เพื่อป้องกันโรคหนองพยาธิ	75,080	-	-	-	75,080	คณะกรรมการหมู่บ้าน
22.	โครงการสุขภาพบาลในชุมชน	4,250	-	-	-	4,250	คณะกรรมการหมู่บ้าน
รวม 22 โครงการ เป็นเงิน		787,650	-	129,070	102,000	556,580	

ผู้เสนอโครงการ .....

(นายธนาคม ชุมภักดี)  
ผอ.รพ.สต. สีเหลี่ยม

ผู้อนุมัติโครงการ.....

(นายชยพล สุขโต)  
ประธาน คปสอ.ประทาย

สรุปแผนปฏิบัติการสาธารณสุขด้านสุขภาพ ประจำปีงบประมาณ 2563

รพ.สต.หนองคู อำเภอบึงสามพัน จังหวัดนครราชสีมา

ลำดับ	ชื่อโครงการ	งบรวม	แหล่งงบประมาณ				ผู้รับผิดชอบ
			PP	เงินบำรุง	อปท.	อื่นๆ	
1.	โครงการส่งเสริมแม่สุขภาพดี เด็กมีพัฒนาการสมวัย ไอคิวเป็นเลิศ	32,550	-	-	32,550	-	รพ.สต.หนองคู
2.	โครงการพัฒนาศักยภาพ อสม.จีว	24,060	-	-	24,060	-	รพ.สต.หนองคู
3.	โครงการปรับเปลี่ยนพฤติกรรมกลุ่มเสี่ยง โรคเบาหวานและความดันโลหิตสูง	22,350	-	-	22,350	-	รพ.สต.หนองคู
4.	โครงการรณรงค์สุขภาพ ปลอดภัยผู้บริโภคร	20,915	-	-	20,915	-	รพ.สต.หนองคู
5.	โครงการควบคุมและป้องกันการแพร่ระบาดของโรค โรค	17,775	-	-	17,775	-	รพ.สต.หนองคู
6.	โครงการรณรงค์ตรวจคัดกรองมะเร็งปากมดลูกและ มะเร็งเต้านม ปี ๒๕๖๓	34,800	-	34,800	-	-	รพ.สต.หนองคู
7.	โครงการส่งเสริมสุขภาพและป้องกันโรคในช่องปาก	2,800	-	2,800	-	-	รพ.สต.หนองคู
8.	โครงการรู้เร็ว รู้ทัน ฝ่าระวังโรคหัวใจและหลอดเลือด STEMI	-	-	-	-	-	รพ.สต.หนองคู
9.	โครงการคัดกรองและให้ความรู้โรคไม่ติดต่อStroke Stemi	-	-	-	-	-	รพ.สต.หนองคู



ลำดับ	ชื่อโครงการ	งบรวม	แหล่งงบประมาณ				ผู้รับผิดชอบ
			PP	เงินบำรุง	อปท.	อื่นๆ	
10.	โครงการพัฒนาและขับเคลื่อนงานอนามัยสิ่งแวดล้อมและอาชีวอนามัย	-	-	-	-	-	รพ.สต.หนองคู
11.	โครงการตรวจสอบสุขภาพเชิงรุกในกลุ่มพระภิกษุสามเณร ประจำปี 2563	-	-	-	-	-	รพ.สต.หนองคู
12.	โครงการพัฒนาระบบบริการส่งเสริมสุขภาพช่องปากในทุกกลุ่มวัย	-	-	-	-	-	รพ.สต.หนองคู
13.	โครงการประชุมวิชาการสาธารณสุขระดับประเทศ	40,000	-	40,000	-	-	รพ.สต.หนองคู
รวม 13 โครงการเป็นเงิน		195,250	-	77,600	117,650	-	
<b>แผนจัดซื้อ</b>							
1.	จัดซื้อครุภัณฑ์การแพทย์	10,000		10,000			รพ.สต.หนองคู
2.	จัดซื้อครุภัณฑ์คอมพิวเตอร์	18,000		18,000			รพ.สต.หนองคู
รวม 2 แผนงาน เป็นเงิน		28,000		28,000			

ผู้เสนอโครงการ ..... 

(นางวันเพ็ญ แก้วยางนอก)

ผอ.รพ.สต. หนองคู

ผู้อนุมัติโครงการ..... 

(นายชัยพล สุขโต)

ประธาน คปสอ.ประทาย



สรุปแผนปฏิบัติการสาธารณสุขด้านสุขภาพ ประจำปีงบประมาณ 2563  
รพ.สต.หนองช้างตาย อำเภอบึงสามพัน จังหวัดนครราชสีมา

ลำดับ	ชื่อโครงการ	งบรวม	แหล่งงบประมาณ				ผู้รับผิดชอบ
			PP	เงินบำรุง	อปท.	อื่นๆ	
1.	รณรงค์ตรวจคัดกรองมะเร็งปากมดลูกและมะเร็งเต้านม	49,500	-	49,500	-	-	รพ.สต.หนองช้างตาย
2.	พัฒนาสถานบริการสาธารณสุขให้ได้มาตรฐานเพื่อคุณภาพการบริการ	166,500	-	166,500	-	-	รพ.สต.หนองช้างตาย
3.	คุ้มครองผู้บริโภคด้านผลิตภัณฑ์สุขภาพ อาหารและการใช้ยาอย่างปลอดภัย	9,115	-	-	9,115	-	รพ.สต.หนองช้างตาย
4.	ประเมินความเสี่ยงจากการประกอบอาชีพเกษตรกรรม	18,000	-	-	18,000	-	รพ.สต.หนองช้างตาย
5.	โรงเรียนผู้สูงอายุ	64,800	-	-	64,800	-	รพ.สต.หนองช้างตาย
6.	มหัศจรรย์ 1000 วันหญิงไทยปลอดภัยเด็กไทยแข็งแรง	31,000	-	-	31,000	-	รพ.สต.หนองช้างตาย
รวม 6 โครงการ เป็นเงิน		338,915	-	216,000	122,915	-	

ผู้เสนอโครงการ .....  
(นางนวรรตน์ เมืองแสน)  
ผอ.รพ.สต. หนองช้างตาย

ผู้อนุมัติโครงการ.....  
(นายชยพล สุขโต)  
ประธาน คปสอ.ประเทาย

สรุปแผนปฏิบัติการสาธารณสุขด้านสุขภาพ ประจำปีงบประมาณ 2563

รพ.สต.หันห้วยทราย อำเภอประเทาย จังหวัดนครราชสีมา

ลำดับ	ชื่อโครงการ	งบรวม	แหล่งงบประมาณ				ผู้รับผิดชอบ
			PP	เงินบำรุง	อปท.	อื่นๆ	
1.	โครงการตรวจคัดกรองมะเร็งปากมดลูกและมะเร็งเต้านม	39,000	-	39,000	-	-	รพ.สต.หันห้วยทราย
2.	โครงการพัฒนา รพ.สต.(ติดตาม) ปี 2563	30,000	-	30,000	-	-	รพ.สต.หันห้วยทราย
3.	โครงการป้องกันการตั้งครรภ์ก่อนวัยควรในวัยรุ่น	10,000	-	-	10,000	-	รพ.สต.หันห้วยทราย
4.	โครงการปรับเปลี่ยนพฤติกรรมกลุ่มเสี่ยงและกลุ่มโรคเรื้อรัง	45,000	-	-	45,000	-	รพ.สต.หันห้วยทราย
5.	โครงการมหัศจรรย์ 1000 วันแรกของชีวิต	24,000	-	-	24,000	-	รพ.สต.หันห้วยทราย
6.	โครงการอบรมอาสาสมัครสาธารณสุขประจำโรงเรียนและ อย.น้อย	15,000	-	15,000	-	-	รพ.สต.หันห้วยทราย
7.	โครงการควบคุมป้องกันและค้นหาผู้ป่วยวัณโรครายใหม่	18,000	-	18,000	-	-	รพ.สต.หันห้วยทราย
8.	โครงการพัฒนาศักยภาพการดำเนินงานคุ้มครองผู้บริโภคในพื้นที่ตำบลหันห้วยทราย	18,800	-	-	18,800	-	รพ.สต.หันห้วยทราย
9.	โครงการส่งเสริมทันตสุขภาพในผู้สูงอายุตำบลหันห้วยทราย	13,500	-	13,500	-	-	รพ.สต.หันห้วยทราย
10.	โครงการเด็กตำบลหันห้วยทราย ร่างกายแข็งแรง สูงดีสมส่วน พัฒนาการสมวัย ปี 2563	14,400	-	-	14,400	-	รพ.สต.หันห้วยทราย
11.	โครงการพัฒนาบุคลากรสู่องค์กรแห่งความสุข	60,000	-	60,000	-	-	รพ.สต.หันห้วยทราย
12.	โครงการควบคุมโรคติดต่อในชุมชน	90,000	-	-	90,000	-	อบต.หันห้วยทราย



ลำดับ	ชื่อโครงการ	งบรวม	แหล่งงบประมาณ				ผู้รับผิดชอบ
			PP	เงินบำรุง	อปท.	อื่นๆ	
13.	โครงการป้องกันเด็กจมน้ำ	45,000	-	-	45,000	-	อบต.หันห้วยทราย
14.	โครงการป้องกันอุบัติเหตุทางถนน	28,000	-	-	28,000	-	อบต.หันห้วยทราย
15.	โครงการอบรมความรู้สัญญาณเตือนโรคหัวใจและหลอดเลือดสมอง	25,000	-	25,000	-	-	รพ.สต.หันห้วยทราย
รวม 15 โครงการ เป็นเงิน		475,700	-	200,500	275,200	-	
<b>แผนจัดซื้อ</b>							
1.	จัดซื้อวัสดุสำนักงาน	25,000	-	25,000	-	-	รพ.สต.หันห้วยทราย
2.	จัดซื้อวัสดุงานบ้านงานครัว	25,000	-	25,000	-	-	รพ.สต.หันห้วยทราย
3.	จัดซื้อวัสดุอื่นๆ	30,000	-	30,000	-	-	รพ.สต.หันห้วยทราย
4.	จัดซื้อครุภัณฑ์สำนักงาน	45,000	-	45,000	-	-	รพ.สต.หันห้วยทราย
5.	จัดซื้อครุภัณฑ์คอมพิวเตอร์	36,000	-	36,000	-	-	รพ.สต.หันห้วยทราย
6.	จัดซื้อน้ำมันเชื้อเพลิง	35,000	-	35,000	-	-	รพ.สต.หันห้วยทราย
7.	เช่าเครื่องถ่ายเอกสาร	20,544	-	20,544	-	-	รพ.สต.หันห้วยทราย
รวม 7 รายการ เป็นเงิน		216,544	-	216,544	-	-	

ผู้เสนอโครงการ .....

(นายเชี่ยวชาญ พานแสนชา)

ผอ.รพ.สต. หันห้วยทราย

ผู้อนุมัติโครงการ.....

(นายชยพล สุขโต)

ประธาน คปสอ.ประเทาย



สรุปแผนปฏิบัติการสาธารณสุขด้านสุขภาพ ประจำปีงบประมาณ 2563

รพ.สต.หัวหนอง อำเภอประเทาย จังหวัดนครราชสีมา

ลำดับ	ชื่อโครงการ	งบรวม	แหล่งงบประมาณ				ผู้รับผิดชอบ
			PP	เงินบำรุง	อปท.	อื่นๆ	
1.	โครงการ ส่งเสริมสุขภาพหญิงตั้งครรภ์และหลังคลอด	25,000	-	-	25,000	-	รพ.สต.หัวหนอง
2.	โครงการ สร้างปรับเปลี่ยนพฤติกรรมความปลอดภัยทางถนน	20,000	-	-	20,000	-	รพ.สต.หัวหนอง
3.	โครงการอาสาสมัครป้องกันเด็กจมน้ำ ฉลามหนองพลวง	38,000	-	-	38,000	-	รพ.สต.หัวหนอง
4.	โครงการพัฒนาเครือข่าย คุ่มครองผู้บริโภคน้อย ตำบลหนองพลวง	25,000	-	-	25,000	-	รพ.สต.หัวหนอง
5.	โครงการปรับเปลี่ยนพฤติกรรมกลุ่มเสี่ยงโรคเบาหวาน และโรคความดันโลหิตสูง	20,000	-	-	20,000	-	รพ.สต.หัวหนอง
6.	โครงการเยาวชนหนองพลวง ไม่พึ่งยาเสพติด รักปลอดภัย อย่าไวใจเฮดส์	25,000	-	-	25,000	-	รพ.สต.หัวหนอง
7.	โครงการ หมอประจำบ้าน หยุดโรคหัวใจ หลอดเลือดสมอง ไตวาย เพื่อชาวหนองพลวง	15,000	-	-	15,000	-	รพ.สต.หัวหนอง
8.	โครงการ ควบคุม ป้องกันโรคระบาดประจำถิ่น และอุบัติใหม่	50,000	-	-	-	50,000	รพ.สต.หัวหนอง
9.	โครงการโรงเรียนผู้สูงอายุ ปี 2563	40,000	-	-	-	40,000	รพ.สต.หัวหนอง
10.	โครงการ หนองพลวงรักษาสิงแวดล้อม ปี 2563	30,000	-	-	-	30,000	รพ.สต.หัวหนอง



ลำดับ	ชื่อโครงการ	งบรวม	แหล่งงบประมาณ				ผู้รับผิดชอบ
			PP	เงินบำรุง	อปท.	อื่นๆ	
11.	โครงการรณรงค์ตรวจคัดกรองมะเร็งปากมดลูกและมะเร็งเต้านม ปีงบประมาณ 2563	39,000	-	39,000	-	-	รพ.สต.หัวหนอง
12.	โครงการประชุมวิชาการสาธารณสุข	24,320	-	24,320	-	-	รพ.สต.หัวหนอง
13.	โครงการพัฒนาเครือข่ายสุขภาพ	19,600	-	19,600	-	-	รพ.สต.หัวหนอง
14.	โครงการสร้างความสุขในบุคลากร รพ.สต.หัวหนอง	26,300	-	26,300	-	-	รพ.สต.หัวหนอง
รวม 14 โครงการ เป็นเงิน		397,220		109,220	168,000	120,000	
<b>แผนจัดซื้อ</b>							
1.	จัดซื้อครุภัณฑ์สำนักงาน/งานบ้านงานครัว	30,500	-	30,500	-	-	รพ.สต.หัวหนอง
2.	จัดซื้อครุภัณฑ์ คอมพิวเตอร์และอุปกรณ์คอมพิวเตอร์	44,600	-	44,600	-	-	รพ.สต.หัวหนอง
3.	จัดซื้อส่วนติดตั้งมิเตอร์ไฟฟ้า ครุภัณฑ์	2,600	-	2,600	-	-	รพ.สต.หัวหนอง
4.	จัดซื้อครุภัณฑ์โสตทัศนศึกษาและสื่อการสอน	18,000	-	18,000	-	-	รพ.สต.หัวหนอง
<b>แผนปรับปรุงโครงสร้าง</b>							
5.	แผนปรับปรุงเปลี่ยนหลังคา ซ่อมแซม ฝ้าเพดาน	50,000	-	50,000	-	-	รพ.สต.หัวหนอง
รวม 5 รายการ เป็นเงิน		145,700	-	145,700	-	-	

ผู้เสนอโครงการ .....

(นายชัยวัฒน์ เบิกบาน)  
ผอ.รพ.สต. หัวหนอง

ผู้อนุมัติโครงการ.....

(นายชยพล สุโขโต)  
ประธาน คปสอ.ประเทาย

สรุปแผนปฏิบัติการสาธารณสุขด้านสุขภาพ ประจำปีงบประมาณ 2563

รพ.สต.หญ้าคา อำเภอประทาย จังหวัดนครราชสีมา

ลำดับ	ชื่อโครงการ	งบรวม	แหล่งงบประมาณ				ผู้รับผิดชอบ
			PP	เงินบำรุง	อปท.	อื่นๆ	
1.	โครงการพัฒนาคุณภาพชีวิตด้านสุขภาพกลุ่มเด็กวัยเรียน	42,300	-	-	42,300	-	รพ.สต.หญ้าคา
2.	โครงการเฝ้าระวังสารพิษตกค้างในเลือดเกษตรกรกลุ่มเสี่ยง	23,840	-	-	23,840	-	รพ.สต.หญ้าคา
3.	โครงการมหัศจรรย์ 1000 วัน Plus	20,905	-	-	20,905	-	รพ.สต.หญ้าคา
4.	โครงการวัยทำงานสุขภาพดีเพื่อชีวิที่มีสุข	8,900	-	-	8,900	-	รพ.สต.หญ้าคา
5.	โครงการโรงเรียนผู้สูงอายุ	41,500	-	-	41,500	-	ชมรมผู้สูงอายุ
6.	โครงการควบคุมป้องกันโรคติดต่อและโรคอุบัติใหม่ อุตบัติซ้ำ แบบบูรณาการ	10,000	-	-	10,000	-	งบฉุกเฉินกองทุน
7.	โครงการส่งเสริมสุขภาพและป้องกันโรคในช่องปาก	11,000	-	-	11,000	-	รพ.สต.หญ้าคา
8.	โครงการพัฒนาเครือข่ายคุ้มครองผู้บริโภคด้านผลิตภัณฑ์สุขภาพและบริการสุขภาพ	9,800	-	-	9,800	-	รพ.สต.หญ้าคา
9.	โครงการรณรงค์ตรวจคัดกรองมะเร็งปากมดลูกและมะเร็งเต้านม	45,000	-	45,000	-	-	รพ.สต.หญ้าคา
10.	โครงการส่งเสริมการใช้ยาอย่างปลอดภัยและสมเหตุผลในชุมชน	34,500	-	-	34,500	-	ชมรม อสม.
11.	โครงการรู้เร็ว รู้ทัน โรคหลอดเลือดสมองและหลอดเลือดหัวใจ (Stroke alert ,Heart alert)	-	-	-	-	-	รพ.สต.หญ้าคา



ลำดับ	ชื่อโครงการ	งบรวม	แหล่งงบประมาณ				ผู้รับผิดชอบ
			PP	เงินบำรุง	อปท.	อื่นๆ	
12.	โครงการควบคุม ป้องกัน โรคเบาหวาน โรคความดันโลหิตสูง	18,000	-	-	18,000	-	รพ.สต.หญ้าคา
13.	โครงการพัฒนาและขับเคลื่อนงานอนามัยสิ่งแวดล้อมและ อาชีวอนามัย	-	-	-	-	-	รพ.สต.หญ้าคา
14.	โครงการประชุมวิชาการสาธารณสุขระดับประเทศ	34,400	-	34,400	-	-	รพ.สต.หญ้าคา
รวม 14 โครงการ เป็นเงิน		300,145	-	79,400	220,745	-	

ผู้เสนอโครงการ .....

(นางนภัสสรณ์ ลอบไธสง)

ผอ.รพ.สต. หญ้าคา

ผู้อนุมัติโครงการ.....

(นายชยพล สุขโต)

ประธาน คปสอ.ประเทาย

แผนพัฒนาบุคลากรโรงพยาบาลส่งเสริมสุขภาพตำบลอำเภออำเภอบึงสามพัน จังหวัดนครราชสีมา ประจำปี 2563

ลำดับที่	หลักสูตร(อบรมระยะสั้น/ตรี โท เอก/ผบต. ผบก./อื่นๆ)/โครงการ	วิชาชีพ	จำนวน (คน)	งบประมาณ (บาท)	หมายเหตุ
1	การบันทึกบัญชี	จนท.การเงินการบัญชี	1	1,000	
2	ระบบจัดซื้อจัดจ้าง	หน.พัสดุและจนท.พัสดุ	1	2,000	
3	การประชุมวิชาการสาธารณสุขระดับเขต ระดับประเทศ	พยาบาล/นวก.สส./จพ.สส.	4	10,000	
4	การประชุมวิชาการผู้ประกอบการวิชาชีพสาธารณสุขชุมชน	นวก.สส./จพ.สส.	2	6,000	
5	การประชุมวิชาการสมาคมสาธารณสุขแห่งประเทศไทย	พยาบาล/ นวก.สส./จพ.สส.	5	34,400	
6	การตรวจประเมิน/กระตุ้น พัฒนาการเด็ก	พยาบาล	1	1,000	
7	การประชุมปฐมนิเทศข้าราชการใหม่	พยาบาล	1	10,000	
8	การอบรมการบริการฟื้นฟูผู้ป่วย Intermediate Care	พยาบาล	1	3,000	
9	การอบรมฟื้นฟูความรู้การบริการผู้ป่วย palliative Care	พยาบาล	1	1,000	
10	การประชุมด้านการดูแลรักษาเครื่องมืออุปกรณ์ทางทันตกรรม	ผู้ช่วยช่างเตียงงา	1	1,000	
11	การอบรมงานคุ้มครองผู้บริโภค	จพ.สส./พยาบาล	1	1,000	
12	การอบรมระบบงานเวชภัณฑ์	พยาบาล/ นวก.สส./จพ.สส.	2	1,000	
13	การประชุม/อบรมระบบ IT	พยาบาล/ นวก.สส./จพ.สส.	2	1,000	
14	การอบรมฟื้นฟูความรู้การดูแลผู้สูงอายุที่มีภาวะพึ่งพิงระยะยาว(LTC)	พยาบาล	2	2,000	
15	การอบรมงานอนามัยแม่และเด็กและวางแผนครอบครัว	พยาบาล	1	1,000	
16	การอบรมงานอาชีวอนามัยและสิ่งแวดล้อม	พยาบาล/ นวก.สส./จพ.สส.	1	2,000	



ลำดับที่	หลักสูตร(อบรมระยะสั้น/ตรี โท เอก/ผบต. ผบก./อื่นๆ)/โครงการ	วิชาชีพ	จำนวน (คน)	งบประมาณ (บาท)	หมายเหตุ
17	การอบรมฟื้นฟูความรู้หลักสูตรเวชปฏิบัติครอบครัว	พยาบาล	1	3,000	
18	การอบรมฟื้นฟูความรู้งานระบาดวิทยา	นวก.สส./จพ.สส.	1	1,000	
19	การอบรมฟื้นฟูความรู้งานแพทย์แผนไทย	ผช.แพทย์แผนไทย	1	1,000	
20	การอบรมฟื้นฟูความรู้งาน IC	พยาบาล	1	1,000	
21	การประชุมวิชาการสมาคมทันตภิบาลแห่งประเทศไทย	จพ.ทันตสาธารณสุข	1	2,000	
22	การอบรมงานสร้างเสริมภูมิคุ้มกันโรค(EPI)	พยาบาล/จพ.สส.	1	1,000	
23	การอบรมงานโรคไม่ติดต่อและมะเร็งทุกชนิด	พยาบาล	1	1,000	
<b>รวมทั้งสิ้น</b>				<b>87,400</b>	

- หมายเหตุ 1. การอบรมระยะสั้น หมายถึง ระยะเวลาการอบรมไม่เกิน 1 ปี  
2. วิชาชีพ ให้ระบุวิชาชีพโดยดูตามตารางที่แนบ

ผู้เสนอโครงการ .....

(นางนภัสรณ์ ลอบโฮสง)

ผอ.รพ.สต. หนองคาย

ผู้อนุมัติโครงการ.....

(นายชยพล สุขโต)

ประธาน คปสอ.ประเทาย



แผนการลงทุนของโรงพยาบาลส่งเสริมสุขภาพตำบลหน้าคา อำเภอประเทาย จังหวัดนครราชสีมา ประจำปี 2563

รายการ	ประเภท					[6] = [3+5] รวมเงินลงทุน ปี 2563	หมายเหตุ
	[1] วงเงินที่ สามารถใช้ลงทุน ได้แต่ละประเภท (บาท)	[2] ครุภัณฑ์ (จำนวน รายการ)	[3] มูลค่ารวม (บาท)	[4] ที่ดินอาคาร สิ่งปลูกสร้าง (จำนวนรายการ)	[5] มูลค่ารวม (บาท)		
จัดซื้อ จัดหาด้วยเงินบำรุงและเงินนอก งบประมาณอื่นๆ ของ รพ.สต.	98,000.00	2	44,000.00			44,000.00	
จัดซื้อ จัดหาด้วยค่าเช่าบริการ	267,000.00			1	267,000.00	267,000.00	
จัดซื้อ จัดหาด้วยเงินงบประมาณ	-					-	
จัดซื้อ จัดหาด้วยเงินบริจาค	22,000.00	1	22,000.00			22,000.00	
<b>รวม</b>	<b>365,000.00</b>		<b>66,000.00</b>			<b>333,000.00</b>	

ผู้เสนอโครงการ .....  
(นางนภัสรณ์ ลอบโธสง)  
ผอ.รพ.สต. หน้าคา

ผู้อนุมัติโครงการ.....  
(นายชยพล สุขโต)  
ประธาน คปสอ.ประเทาย

## ส่วนที่ 11

### ระบบการรายงาน การนิเทศติดตาม การควบคุมกำกับและการประเมินผล

#### 11.1 ระบบการรายงานของ CUP ประเทาย

การดำเนินงานสาธารณสุขของอำเภอประเทาย จังหวัดนครราชสีมา เป็นการดำเนินการเพื่อตอบสนองนโยบายของรัฐบาล นโยบายของรัฐมนตรีว่าการกระทรวงสาธารณสุข นโยบายผู้ว่าราชการจังหวัดนครราชสีมา นโยบายนายแพทย์สาธารณสุขจังหวัดนครราชสีมา ซึ่งเน้นผลการประเมิน KPI เป็นสำคัญ ซึ่งอำเภอประเทายมีระบบการติดตาม ประเมินผลที่เป็นรายงานที่อยู่ในระบบรายงานกลางของสำนักงานสาธารณสุขจังหวัดนครราชสีมา ประกอบด้วย

1. ข้อมูล 43 แฟ้ม (รายเดือน/รายสัปดาห์)
2. รายงาน 506 , 507
3. รายงานสรุปผลการดำเนินงาน KPI รายไตรมาส
4. ข้อมูลการส่งต่อผู้ป่วย (ThaiRefer)

#### 1. รายงาน 43 แฟ้ม

##### โรงพยาบาลประเทาย

1. จัดส่งข้อมูลตามโครงสร้าง 43 แฟ้ม โดยส่งข้อมูลผลการดำเนินงานด้านบริการสาธารณสุขไปยังสำนักงานสาธารณสุขจังหวัดนครราชสีมา ผ่านศูนย์รวมข้อมูลกลาง (HDC) กระทรวงสาธารณสุข URL [https://nma.hdc.moph.go.th/hdc/main/index\\_pk.php](https://nma.hdc.moph.go.th/hdc/main/index_pk.php) ส่งข้อมูลตั้งแต่วันที่ 5 และไม่เกินวันที่ 25 ของเดือนถัดไปและส่งข้อมูล 43 แฟ้มรายสัปดาห์(ทุกวันพฤหัสบดี)
2. ส่งข้อมูล 43 แฟ้มผ่านโปรแกรม HosXp Tool เข้าไปยังจังหวัดนครราชสีมาเป็น text file ตามตัวชี้วัดข้อมูล KIP และ QOF
3. โรงพยาบาลประเทายตัดยอดข้อมูล 43 แฟ้มทุกสิ้นเดือน และส่งข้อมูลเป็น Electronic File ไปยังสำนักงานหลักประกันสุขภาพ(สปสช.)ที่ <http://op.nhso.go.th/op/> ภายในเดือนถัดไป



□ โรงพยาบาลส่งเสริมสุขภาพตำบล

1. จัดส่งข้อมูล 43 แฟ้ม โดยส่งข้อมูลผลการดำเนินงานด้านบริการสาธารณสุขไปยังสำนักงานสาธารณสุขจังหวัดนครราชสีมา ผ่านศูนย์รวมข้อมูลกลาง (HDC) กระทรวงสาธารณสุข URL [https://nma.hdc.moph.go.th/hdc/main/index\\_pk.php](https://nma.hdc.moph.go.th/hdc/main/index_pk.php) ส่งข้อมูลตั้งแต่วันที่ 5 และไม่เกินวันที่ 25 ของเดือนถัดไปและส่งข้อมูล 43 แฟ้มรายสัปดาห์(ทุกวันพฤหัสบดี)
2. ส่งข้อมูล 43 แฟ้มผ่านโปรแกรม HosXp Tool เข้าไปยังจังหวัดนครราชสีมาเป็น text file ตามตัวชี้วัด ข้อมูล KIP และ QOF
3. สำนักงานสาธารณสุขจังหวัดนครราชสีมารวบรวมข้อมูล 43 แฟ้มของโรงพยาบาลส่งเสริมสุขภาพตำบล(รพสต.)ส่งข้อมูลเป็น Electronic File ให้สำนักงานหลักประกันสุขภาพ(สปสข.) ที่ <http://op.nhso.go.th/op/> ภายในเดือนถัดไป และสำนักงานสาธารณสุขอำเภอประเทายสรุปรายงานแจ้ง โรงพยาบาลส่งเสริมสุขภาพตำบล ภายในวันที่ 8 ของทุกเดือน

2. รายงาน 506 , 507

1. โรงพยาบาลส่งเสริมสุขภาพตำบล และโรงพยาบาล เขียนรายงาน 506 เมื่อมีการวินิจฉัยโรค ในระบบรายงาน 506 แล้วส่งข้อมูลให้ศูนย์ระบาดวิทยา คปสอ.ประเทาย โดยรพ.สต.ส่ง ภายใน 3 วัน และ รพช.ส่งภายใน 1 วัน
2. ศูนย์ระบาดวิทยาของ โรงพยาบาลส่งออกข้อมูล รง.506 จากโปรแกรม HosXP และนำเข้าโปรแกรมงานระบาด R506 ตรวจสอบความถูกต้องครบถ้วนของข้อมูล แล้วนำส่งงานระบาดวิทยา สำนักงานสาธารณสุขจังหวัดนครราชสีมา ทาง E-mail : [2009korat@gmail.com](mailto:2009korat@gmail.com) ทุกวัน
3. ประเมินผลการส่งรายงาน ทุกวันสิ้นเดือน ของทุกเดือน โดยประมวลผลความทันเวลา ของข้อมูลแต่ละเดือน และนำเสนอที่ประชุม คปสอ.ทุกครั้ง
4. รง. 507 ศูนย์ข้อมูลโรงพยาบาล แก้ไขข้อมูลในโปรแกรมงานระบาดทันทีที่มีการเปลี่ยนแปลงการวินิจฉัยโรคหรือข้อมูล แล้วส่งรง.507 ที่งานระบาดสำนักงานสาธารณสุขจังหวัดนครราชสีมา

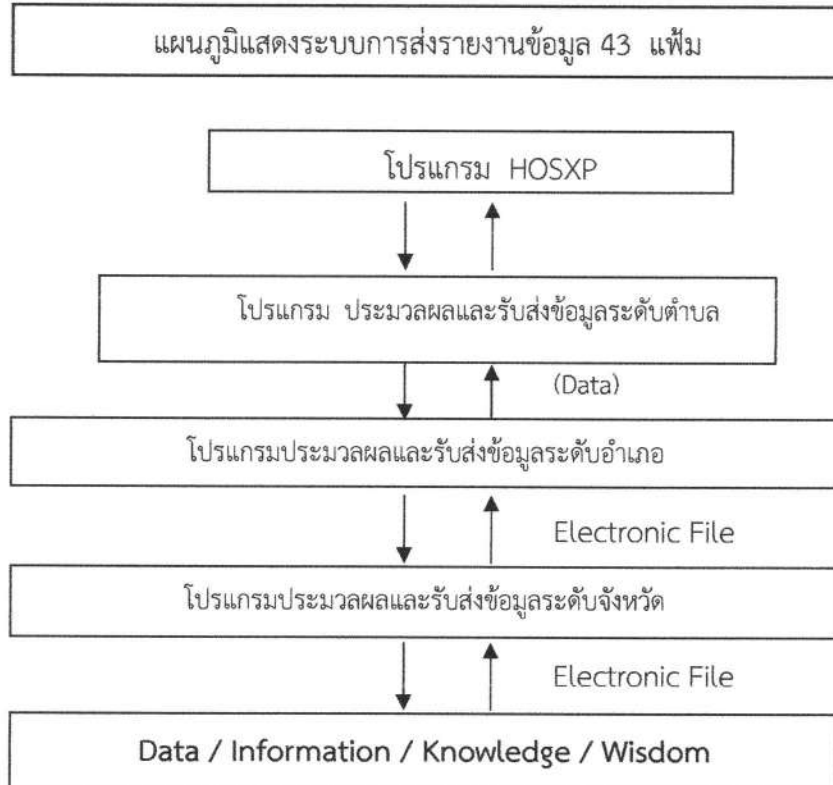

### 3. การจัดทำรายงาน KPI

ให้ทุกสถานบริการจัดทำรายงาน KPI โดยตัดยอดรายงานทุกวันสิ้นเดือน แล้วกรอกข้อมูลลงในแบบฟอร์มรายงานที่ คปสอ.ประเทาย จัดทำขึ้นส่งสำนักงานสาธารณสุขอำเภอประเทายภายในวันที่ 5 ของเดือนถัดไป สำนักงานสาธารณสุขอำเภอประเทายตรวจสอบข้อมูลส่งย้อนกลับข้อมูลให้สถานบริการภายใน 10 วัน พร้อมนำเสนอข้อมูล คปสอ. ทุก 2 เดือน

### 4. ข้อมูลการส่งต่อผู้ป่วย ThaiRefer

1. การส่งผู้ป่วยรักษาต่อโดยใช้โปรแกรม ThaiRefer ไปยังโรงพยาบาลแม่ข่าย(โรงพยาบาลมหาราชนครราชสีมา)และโรงพยาบาลอื่นๆ
2. ติดตามผลการส่งต่อผู้ป่วยรักษาต่อ ที่ URL: <http://nrefer.moph.go.th/refer/report/sent>

## □ การส่งรายงาน

โรงพยาบาลชุมชน และ โรงพยาบาลส่งเสริมสุขภาพตำบล ในสังกัดอำเภอประเทาย จังหวัดนครราชสีมา มีช่องทางในการส่งรายงานดังนี้

1. ส่งรายงาน 43 แฟ้ม ไปยังสำนักงานสาธารณสุขจังหวัดนครราชสีมา ผ่านศูนย์กลางข้อมูล HDC กระทรวงสาธารณสุข ที่ URL: [https://nma.hdc.moph.go.th/hdc/main/index\\_pk.php](https://nma.hdc.moph.go.th/hdc/main/index_pk.php)
2. ส่งรายงาน 43 แฟ้ม ไปยังสำนักงานสาธารณสุขจังหวัดนครราชสีมา ผ่านโปรแกรม HosXp Tool URL: <http://www.korathealth.com/korathis/> และ <http://www.korathealth.com/kreport/index.php>
3. ส่งรายงาน 43 แฟ้ม สำนักงานหลักประกันสุขภาพ(สปสช.) ที่ URL: <http://op.nhso.go.th/op/>
4. รายงานการแจ้งโรคเรื้อรังด่วนทางโทรศัพท์ 044 - 489266
5. ส่งรายงานมาทางหนังสือราชการ
6. ทาง E-mail : [ssoprathai57@gmail.com](mailto:ssoprathai57@gmail.com)

## □ ระบบการตรวจสอบรายงาน

1. โรงพยาบาลชุมชน/ รพ.สต.ทุกแห่ง รวบรวมข้อมูลการให้บริการ ตรวจสอบและแก้ไขข้อมูลก่อนส่งข้อมูลตามโครงสร้าง 43 แฟ้ม แล้วจัดส่งเข้าสู่ระบบภายในระยะเวลาที่กำหนด
2. ผู้รับผิดชอบในระดับ สสอ./รพช. ทำการตรวจสอบระบบรายงานจังหวัด(Report) แต่ละสถานบริการที่รับผิดชอบ ทุกเดือน หากพบข้อผิดพลาดประสานหน่วยงาน (รพช./สอ.) เพื่อแก้ไขรายงานตามที่ได้รับผิดชอบประสาน ภายใน 2 วันหลังได้รับการแจ้งประสาน
3. สำนักงานสาธารณสุขอำเภอ / โรงพยาบาล สรุปผลการตรวจสอบรายงานของแต่ละสถานบริการ เสนอต่อสาธารณสุขอำเภอ / ประธานคปสอ. ประเทาย เพื่อทราบ และแจ้งให้หน่วยบริการดำเนินการแก้ไขต่อไป

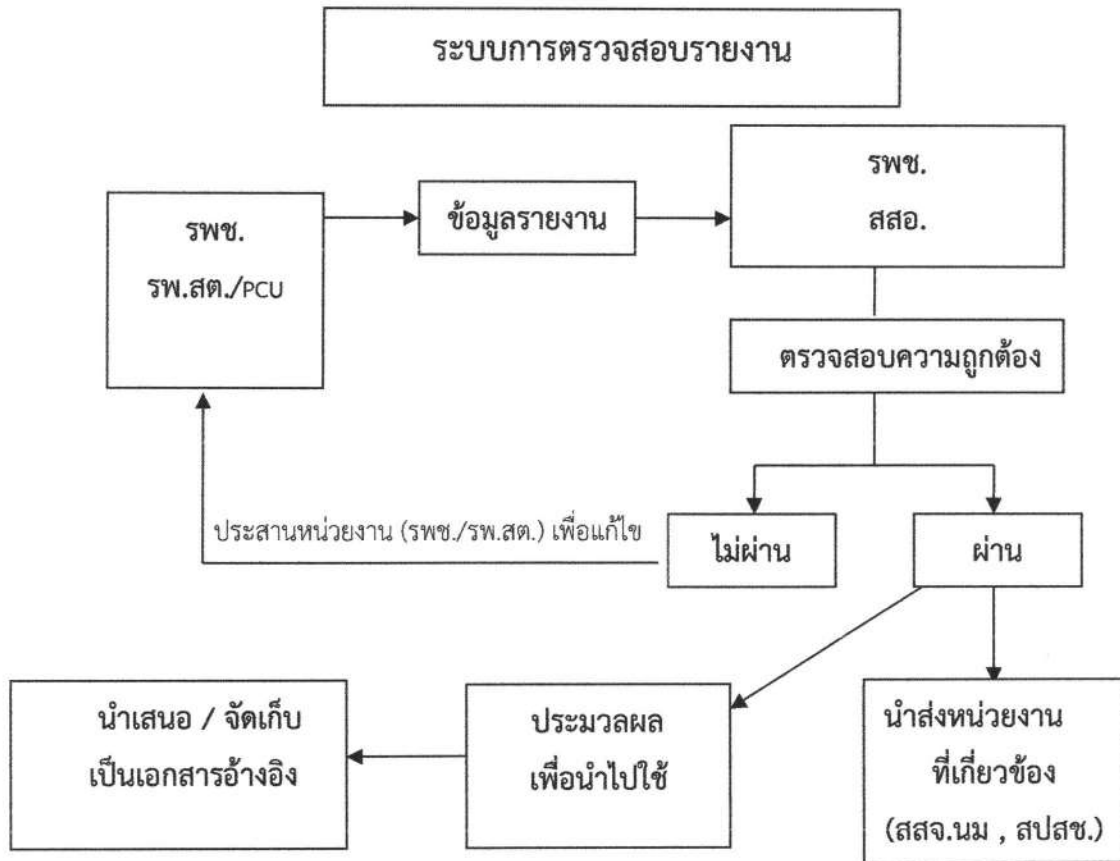

## 11.2 การนิเทศติดตาม การควบคุมกำกับกับการดำเนินงาน ของ CUP ทั้งในระดับอำเภอและตำบล

- 7.2.1 ติดตามข้อมูลผลการดำเนินงานจาก HDC Report ทุกเดือน
- 7.2.2 ระดับ CUP ติดตามในการประชุม คปสอ. ทุก 2 เดือน
- 7.2.3 นิเทศติดตาม รพ.สต. ปีละ 2 ครั้ง โดยมีคณะกรรมการ CUP เป็นผู้ติดตาม
- 7.2.4 คณะกรรมการระดับ CUP ออกเยี่ยมเสริมพลังตรวจสอบภายใน 2 ครั้ง/ปี ( มี.ค. ,ก.ย.)

## 11.3 การประเมินผลการดำเนินงาน ของ CUP

- 7.3.1 ระบบรายงาน รายงาน HOS-XP , HDC Report
- 7.3.2 การประเมินตัวชี้วัดสำคัญ ทั้งด้านปริมาณและคุณภาพ 2 ครั้ง/ปี
- 7.3.3 ประเมินการดำเนินงานตามแผนงานโครงการรายไตรมาส
- 7.3.2 การประเมินเพื่อพิจารณาความดีความชอบ 2 ครั้ง/ปี (เดือนเมษายน และเดือน ตุลาคม)